時報

中華民國十八年
三月卅一日 星期日
今日圖畫時報閱者注意
今天三張售大洋三分
第八千八百五十三號

定報價目 本埠及日本一個月一元 三個月二元九角 六個月五元七角 九個月八元四角 全年十一元 南洋歐美一個月二元 三個月五元八角 六個月十一元四角 九個月十六元八角 全年念二元 報費先惠郵票九五折算

廣告刊例 「封面及評論」二行起碼每行一元四角 「圖畫時報」每行七角卅四字高三行起碼地位須於三天前預定 「新光」每方寸一元五角 「新聞欄內」每日每行四角五分 「普通地位」五十字起碼每日每字一分二厘 「彩色廣告」加一色手續費十元二色四十元三色九十元四色一百六十元地位格色須預向本館廣告部接洽

本館編輯部設於上海浙江路二十五號(小花園南首) 電話中央六一二〇四 營業部設於山東路A字六號 電話中央六一二〇一 電報掛號二五一四 ▲中華郵政特准掛號立券之報紙 按照總包時期遞寄遞之報紙

重印四部叢刊第四期出書展期通告

第四期書原定本年三月出版今因續訪得善本甚多如

吳越春秋 原用萬曆本今得弘治鄺璠刻本
金匱要略 原用萬曆古今醫統正脈本今得嘉靖俞橋刻本
金華黃先生文集 原用影元鈔本今得元刻本
王文成公全書 原用崇禎本陽明先生集要今得隆慶本全書
古文苑 原用明刻本今得宋淳祐刻本
越絕書 原用萬曆本今得雙柏堂本
王黃州小畜集 原用經鉏堂抄本今得宋刊配呂無黨抄本
淵穎吳先生集 原用嘉靖祝鑾刻本今得元刻本
牧齋有學集 原用初印配金匱山房本今得初印完全本並附校補
文粹 原用元本版有漫漶今得江鐵君顧千里用宋本校明刻本

以上都十種雖得本較遲而求致艱難未敢棄置不用今悉改換製板校鐫手續較繁因之未能如期出版甚爲歉然茲定展緩三個月准於六月底完全出書屆時當再登報特此通告敬希 垂鑒

上海商務印書館謹啟

商務印書館出版

各大學及專門學校叢書

各書均爲各大學教授的精心的撰譯。或在國學上作深博的探討,或在新知上爲具體的介紹,或在實際問題上加以精密的研究。爲一般求知者的最好讀物。

□北京大學叢書

中國哲學史大綱……胡適 卷上一元二角
印度哲學概論……梁漱溟 九角
心理學大綱……陳大齊 六角
歐洲文學史……周作人 六角
增訂社會與教育……陶孟和 八角五分
政治學大綱……張慰慈 一元六角
歐洲政治思想史……高一涵 二冊各九角
新史學……何炳松 九角
J. H. Robinson: New History
定性分析……陳世璋 二元
英文米達值測定法……顏任光 二元五角
Experimental Determination of the Value of the Meter in Terms of the Wave-length of Light

□東南大學叢書

古書讀校法……陳鐘凡 五角
諸子通誼……陳鐘凡 五角
漢書藝文志講疏……顧實 八角
中國文學史大綱……顧實 一元二角
中國文字學……顧實 一元二角
東大附中道爾頓制實驗報告……廖世承 八角
家庭教育……陳鶴琴 八角
教育統計學……朱君毅 七角
小學行政概要……程其保 沈廩淵 一元二角
一個鄉村小學教員的日記……俞子夷 上冊一元 下冊一元二角
教學指導……程湘帆 七角
修學指導……鄒宗海 三角五分

□國立中山大學政治訓育叢書

中國近代政治外交略史……何思源 五分
現代中國經濟略史……陳友琴 七分
社會政策大要……何思源 一角
戴季陶最近言論……戴季陶 五分
社會科學研究法……何思源 八分
暑期學生工作須知……陳良烈 八分
農民運動初步……甘乃光 六分

□南京高等師範學校叢書

倫理學導言……朱進 八角
F. Thilly: Introduction to Ethics
杜威教育哲學……金海觀記 四角
J. Dewey 講

□北京師範大學叢書

中國教育史大綱……王鳳喈 二元
設計教學法輯要……廉紹言 七角
道爾頓制教育……鐘鋌爲 七角
H. Parkhurst: Education on the Dalton Plan
學習心理……黃公覺 一元六角
S. S. Colvin: The Learning Process
遊戲專論……冶永清 一元二角
漢書補註補正……楊樹達 七角

□武昌高等師範學校叢書

近世動物學……薛德焴 上一元八角 下一元三角
生物學……薛德焴 二元
人體生理衛生學提要……薛德焴 二元
日本丘淺次郎著

□大同大學叢書

初學代數學……華桂馨 一元三角
近世初等代數學……吳在淵 二元五角
近世初等幾何學……吳在淵 上一元二角 下一元

□上海美術專門學校叢書

中國繪畫史……潘天授 一元

(尚有多種在重版中)

(E26) b

□東方雜誌 第二十五卷 第二十二號

—每半月一冊一角二分半 全年廿四冊連郵費三元—

近十年全國財政觀……諸青來
中國關稅交涉之過去現在與未來……盧化鎬
新中國與國際宣傳(日內瓦通訊)……何雯
主權與領土主權……邱顯銘
轉注正解……劉大白
航空建設之我見……鄭孤魂
楓葉(小說)……米星如
油畫像(小說)……方于譯

新語林

插圖
墨沙里尼的少年時代
瑞典於愛因斯坦的近聞
舊土耳其蘇丹宮中的宮女和太監
寒帶地方的占領與利用
動物中的道德性
人魚
"Les Noces de Cana" Catiani 作 (三色版)一幅
第一次全國縱斷飛行(五幅)
國際勞工局長湯麥斯之來華(二幅)
中美兵士合同築路(五幅)

國際
意大利的王位將發生問題嗎
瑞典的新內閣
德國添造軍艦問題的解決
阿富汗最近的叛亂事件

世界論壇
中日經濟關係與日本對華武斷政策
婦女國際運動的近狀
丹麥與中國鄉村改建問題

附錄
中國國民黨全國代表大會組織法
中國國民黨全國代表大會選舉法
中國國民黨第三次全國代表大會議題

商務印書館

五馬路中 大德隆

綢緞毛葛 廣東線呢 呢絨嗶嘰

春季大減價 三十天

寶信隆

綢緞嗶嘰 線呢毛葛 洋貨疋頭

大減價

五馬路中

新花直法布一丈減沽一元 一丈三尺毛巾一元五角 呢每疋一元 純毛直貢每尺七角 呢減沽每尺超等 角五分 純毛花呢每尺一元一角五分

上海老正和綢布染廠

發行優待七折廉價預約券廣告

本染廠開辦以來對於精染衣片研究改良頗費心血所幸染工進步營業日增大有山陰道上應接不暇之勢前爲報答顧客起見曾於民國十六十七兩年發售五元優待券二千張凡購有本優待券者門莊染件得按照定價七折計算惟券數有限顧客衆多未能普及致勞各界要求優待者日必多起茲定本年舊歷二月廿日起特再繼續發行五元優待券乙千張仍照前例辦法凡購有是項優待券者門莊染價概以七折計算以酬 諸公惠顧之雅意謹此奉佈

南京路石路西 明華

綢緞 疋頭 呢絨 洋服

大減價 念五天

由二月初一日起

南京路拋球場 榮華公司

春季大減價 二十五天

由夏歷二月十五日起

雙面緞每尺六角八分
印度綢每尺六角半至八角
影花綾每尺七角八分
美華縐每尺六角至七角半
華容縐每尺七角八分
[illegible]尺新花貢呢每尺五角八至八角
彩面緞每尺七角半
全毛花素嗶嘰每尺六角半至一元
藏青全毛素嗶嘰每尺五角至七角
新式旗袍花呢每元四碼
新條紋縐每元四碼
時式沖花呢每元五碼
新花縐每尺二角八分至三角八分
衣料每件五角至一元
磁杯墊每四套八角半至一元
特別長統女絲襪每雙七角半至九角
女裝中統絲襪兩雙一元
男裝長統襪每雙六角半
男裝長統花襪兩雙九角
男裝運動襪每雙九角半
小童新式花襪四雙一元
男裝線短統襪半打一元
念寸白巾半打七角
女裝牙口巾半打一元
繡花巾每盒五角

新到綢緞疋頭呢絨各種時式貨品種類繁多不克備載歡迎參觀

江南製紙股份有限公司添招股份通告

本公司遵照第三屆股東總會之決議第一期添招股份銀圓六十萬元分爲三萬股每股二十元一次收足董事及原股東已認定二十萬元現擬添招四十萬元本公司一切章程以及創立經過現在狀況除已縷載計畫書外茲再摘要說明如左

按統一告成訓政開始文化事業日有進展用紙數量年見增加本國出產既屬少數舶來洋紙因乘機侵入每年進口額值五千萬元本公司同人謂欲杜漏卮必須自謀生產因首先創立用機器仿製各種國產紙張呈准專利免稅原料問題解決關係至巨上海總廠業已裝就機器兩部現擬續裝第三部俾能出貨增加並在滬寧路高資車站附近之龍洲建設分廠製造蘆漿且已自購蘆田四千餘畝爲改良種植供給原料本公司既用國產原料以製國產紙張出貨暢銷全國供不敷求前途光大可操左券更持專利免稅之非常利益公之社會新舊股東同等待遇尚望愛國與熱心實業人士踴躍投資以挽經濟救國而獲大利共享實至感盼

一收股日期 自登報日起至五月十五日止但於期內招收額滿當隨時截止
一收股手續 股銀繳到時當即給與股銀收據俟股票印就時再行通告以憑掉換
一收股處所 上海本公司事務所 南京美大紙號 鎮江正泰錢莊 杭州道一銀行 汕頭中國銀行 香港中國銀行 廣州中國銀行辦事處

計畫書函索即寄或徑向收股處索取如蒙垂詢或參觀工廠尤爲歡迎

江南製紙股份有限公司 董事長吳耀庭 常務董事 鄭壽芝 張鏡臣 董事 盧洽卿 孫洪芬 監察人 陳日平 郭外峰

贊助人 趙晉卿 姚詠白 貝淞蓀 周建初 陳霆銳 范回春 余永祚 張芹伯 王敬亭 周介繁 阮蓮仲 金少筠 劉敏齋 盛午清 林修良 胡儒山 施冠霖

今日江灣大賽馬

今日及四月一號六號(星期日・星期一及星期六・)本會舉行第十九屆常年大賽每日准下午一點鐘起賽各賽十一次第三天第八次舉行大香賓賽本屆會員綵票頭票連大香賓票在內每套四天共洋一百零五元可向靜安寺路一四五號本會預定特此佈告

萬國體育會謹啓

教育部全國美術展覽會通告第八號

(一)徵文　本會於展覽期間發行美展三日刊一種、凡於書畫金石洋畫雕塑攝影建築工藝美術參考品八部評論筆記會批評等文字、均備選輯、歡迎外界投稿、酬金特別從豐、體裁不論、不受酬者請於來稿書明、(二)徵求定戶　美展三日刊用百磅桃林紙精印、每期刊有會中美術作品縮影銅圖三十幅、文字萬言、積十期可裝訂一厚冊、爲近世不可多得之刊物、茲定暫出十期、售洋一元、本外埠一律不加郵費、(三)招登廣告　美展三日刊內容至爲豐富、每期現定精印二萬份、銷行全國、宣傳力甚巨、如各商號惠登廣告、請至本會編輯組接洽、

上海特別市建築師營造廠登記名錄出版通告

查十七年度上海特別市建築師工程師營造廠登記名錄、早經本局編印、每冊售銀一元、其已經登記之各建築師工程師營造廠、均得憑本局所發通知單領取一冊、如有變更辦公地址、以致未曾接得上項通知單者、准予具函聲明登記號數、及最近通訊處、寄交南市毛家弄本局第四科登記股、請求補發、以示通融、而免向隅、特此通告

江蘇省區長訓練所啓事

本所訂於四月一日上午十時舉行開學典禮、敬希各界惠臨指導、毋任盼禱、所址　鎮江范公橋舊縣學宮

中國國民黨上海特別市執行委員會通告

第八號　爲通告事、案查本市各民衆團體呈送本會各項文件、日見增多、茲爲嚴重辦公手續、[illegible]見起見、嗣後各民衆團體對於本會所有呈請、務須備具圖呈、以便辦理、否則不予受理、特此通告

中國國民黨上海特別市執行委員會執字通告第十二號

爲通告事、查本市接近租界、中外雜居、奸徒托跡、逆黨潮彩、[illegible]難保不有反動份子利用機會、致爲思想[illegible]本會爲[illegible]之計、[illegible]防杜[illegible]之舉、茲經本會決定在此[illegible]近期內所有一切罷工及羣衆游行等事、均應一律停止、各民衆團體開會、亦須先期呈准本會派警保護、方准召集、須如此種辦法[illegible]凡屬民衆、均應[illegible]勿[illegible]事自擾、與奸人以可乘之機、[illegible]此通告

南京路中市

華新公司

春季大減價

念五天　二月十八起

新到新裝西裝衣料　製成春季新奇新裝西裝數十種

特別廉價出售歡迎零剪

中西男女兒童革履　新出式樣數十種

在減價期內非常便宜

其餘　各種花邊　兒童衣着　西裝用品　化粧香品　毛巾夾巾　呢帽提袋　絲襪紗襪　鈕扣首飾　針指氊毯　洋什貨品　一律特別大平賣

電訊

蔣鼎文部昨日到達蘄州

◎蔣鼎文三十日電京報告、本日已到達蘄城、黃州以下現無敵踪、（南京三十日下午十一時電）

◎據前線確報、蔣鼎文所率之第九師、已開抵武穴上游之田家鎮、後續部隊亦絡續開到、（九江二十九日東方電）

海軍艦隊前線達陽邏

◎海軍消息、開赴長江長游各艦艇前線現已展至陽邏、（在黃州上游、已近武漢）前方軍事進行、接海軍無線電報告、甚爲順利、各艦艇在前方者、計有楚有・楚觀・楚同・咸寧・德勝・江貞・江犀・公勝・成勝・湘鷹等、（南京三十日下午一時電）

賀耀祖等赴九江

賀耀祖

◎總部行營總參謀長賀耀祖、總政治訓練主任劉文島、三十日晨由滬同車來京、晚與賀國光出發赴九江、兵站總監俞飛鵬於二十九日午乘楚同艦出發赴九江、後方一切任務、均委總務處長彭照同代理、（南京三十日電）

總攻擊令已下

◎全軍總攻擊令已下、劉文島被任命爲前線政治部主任、將於今晚出發、（南京三十日東方電）

武漢軍集合劉家廟

◎大批軍隊現乘小輪民船開往下游、聞集於劉家廟一帶者共有三萬人、是否防馮軍襲擊漢口、抑沿長江北岸前進、往援由武穴敗下之軍、今尚未悉、（漢口二十九日路透電）

漢口形勢

◎政府軍漸次開抵鄂境、昨日來此間軍界及民衆咸極緊張、以爲戰機業已成熟（漢口二十九日東方電）

◎華員今多乘夜潛移租界內者、當局已嚴禁搬運箱籠、蓋防人民挚趨租界、以避兵事也、連日向各銀行匯款至滬者、絡繹不絕、（漢口二十九日路透電）

馮代表由京返豫

◎馮玉祥前派李興中・趙守鈺・赴京謁蔣、三十日已過徐返豫復命、（徐州三十日下午三時電）

馮玉祥移居華山

◎今晨中央黨部接豫電、馮玉祥已於昨日抵華山（南京三十日路透電）

馮軍開往山東

◎山東日軍撤退後、將由馮玉祥之軍隊接防、現馮軍已漸次由河南向山東方面移動、（北平三十日電通電）

閻錫山之通電

◎閻錫山電中央國府云、中國不幸、戰亂頻仍、辛亥以還、迄無寧歲、追思往事、寧不愴然、今幸統一告成、訓政開始、方期戮力同心、共圖建設、乃武漢政分會越權處分、擅自用兵、政府忍痛討伐、實具苦衷、錫山素以擁護中央維持和平爲職志、遭茲事變、義當整飭所部、敬候命令、有利黨國者、赴湯蹈火、在所不辭、謹佈微忱、敬乞垂察、（南京三十日下午七時電）

馮玉祥派七師向武漢前進

◎馮玉祥電蔣、已派定許昌魏鳳樓師、南陽石友三師、開封張自忠師、汝南田金凱師、新鎮張維分師、信陽程希賢師、萬選才師、共七師、即日向武漢前進、協同第一第二兩路掃平叛逆、由韓復榘指揮、（南京三十日下午十一時電）

陳銘樞陳濟棠等在港發出通電

◎陳銘樞・陳濟棠・陳策・蔣光鼐・蔡廷楷・三十日通電、中央因武漢破壞統一、違抗命令、不得已而至於用兵、僅爲局部問題、愛黨愛國者應盡力避免戰禍之延長擴大、吾粵爲中央統治下一省、軍民當局之任務、在保持本黨之安寧秩序、即間接以促進大局之和平、銘樞濟棠等守土治軍、負有職責、不忍重委三千萬同胞於砲火之下、誓竟全力、以維護治安、謹掬血誠、爲袍澤寅僚父老兄弟告、人民厭亂、將士苦兵久矣、共禍以來、伏莽潛滋、瘡痍未復、休養生息、猶恐不及、決不能重演兵禍、淪孑遺之民於萬刦、此其一、粵爲革命策源地、袍澤寅僚、各有其革命之深長歷史、是非義利之觀念、本自明晰、苟非關黨國存亡之大、絕不願爲無意義無理性之犧牲、此其二、銘樞濟棠等於是等利害、熟計無餘、敢以至大決心、明告有衆、粵省軍隊、爲黨國所有、不以供一派一系之指揮驅策、粵省之財、皆粵人之膏血、不以供一派一系之浪擲犧牲、其會謀不利於吾粵而牽之入戰禍旋渦者、皆粵人公敵、銘樞濟棠等唯力是視、（香港三十日下午八時電）

◎陳濟棠二十九日抵港後、與陳銘樞會商結果、決定暫不赴省、二陳並同發宣言、反對粵省動兵、（香港三十日電）

各方響應文電

◎陳調元・方振武・范熙績・阮玄武・李寶章・李梅・高桂滋・鮑剛・馮華堂・岳盛宣・丁翰東・陳九疇・陳衆孚・馬葆珩・梁鴻恩・段承澤・王占林・王日彰・余亞農・蕭之楚・二十八日聯名通電、響應討伐、搵中待命、（北平三十日電）

◎第十四師師長劉春榮副師長李祖蔭・二十八日通電響應討伐、（北平三十日電）

張學良將響應

◎閻錫山已通電表明態度、擁護中央、張學良近亦將響應討伐令、通電表明擁護中央之態度、電文現正由王樹翰起草中、方振武・陳調元・范熙績・徐源泉・魏益三・劉鳳池等、亦通電應響中央、請一致討伐武漢、（北平三十日東方電）

閻錫山到平期 視戰局爲轉移

◎商震關於馮軍開至信陽武勝關之事、語東方社記者曰、「馮軍之出兵、乃奉有中央命令、以討逆第三路軍由該方面担任討伐武漢之責、閻錫山之來平、須視戰局如何而定、若戰事延長、局面擴大、當即行來平、否則暫不前來、方振武部等之處置、現正與何成濬協議中、何決呈請中央令該軍赴魯、肅清張宗昌逆軍」云云、（北平三十日東方電）

粵軍集中坪石

◎張文談話、某軍決議與第八路軍一致動作、二十八日已令集中廣州、候調遣、北路各軍仍積極進發、現前方集中坪石候令、范石生部集中柳州（香港三十日下午六時電）

梧州黃部開往南雄

◎二十九日天定輪由梧州運載第四師黃紹雄部二千餘人抵廣州、即乘粵路車北上、擬到韶關不停留、即赴南雄、（香港三十日下午六時電）

廣州開往北江軍隊 分道入湘贛

◎廣州二十七日晚宣布戒嚴令、連日開往北江之軍隊、絡繹不絕、爲數已達一萬五千人、呂煥炎等之先發部隊、取道樂昌坪石、已開抵湖南之郴州、復有別動隊由南雄入贛、擬先集中贛州、（香港二十九日東方電）

◎據此間所接報告、由廣州出動之軍隊、截止二十八日、已通過韶關者、以桂軍第三師爲主力、聞共十六團、約二萬人、此等部隊之大部分、正向湖南前進、（香港三十日東方電）

大前門香烟

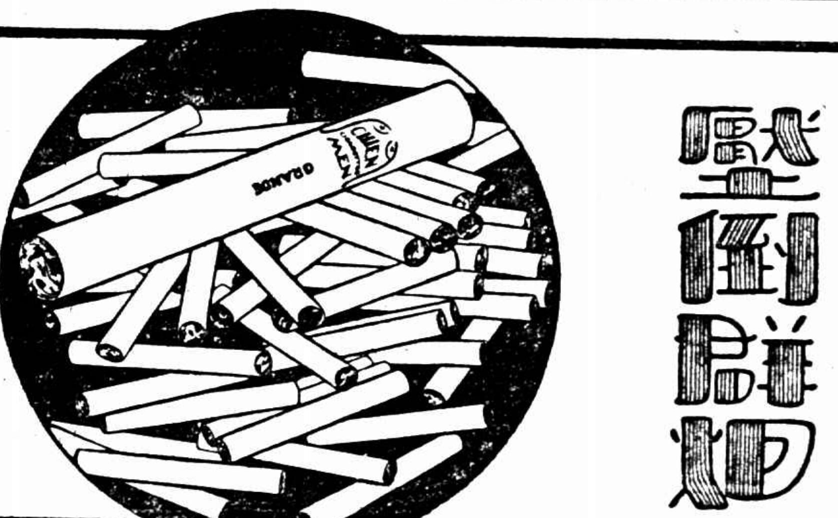

前門品質　壓倒群烟

白崇禧在廣州

◎日本陸軍省接有消息、白崇禧現在廣州、（東京三十日路透電）

湘團體要求維持地方

◎長沙各公法團三十日開會、決議要求何健維持地方、免湘省再罹戰禍、（長沙三十日下午二時電）

◎李覺三十日接任長沙警備司令、（長沙三十日下午二時電）

陳調元司令部移蚌埠

◎陳調元駐平司令部趕辦結束、三日內移蚌埠、僅留趙經世在平接洽、徐源泉部亦歸陳調元節制（北平三十日下午十時電）

發節氣

春分！是最嚴厲的節氣！凡百病症・必乘時發作・尤以梅毒爲更甚！在此節氣前後・宜加注意！

海波藥能根本滅毒・以藥力殺絕潛伏血中之梅毒菌・斷絕其病根・一勞永逸・連服二三瓶・終身不發・

如果新起梅毒 未潰者・服之解毒消腫・已爛者・服之生肌長肉・

竟可立服立愈・一試即知

每瓶二元　每打洋二十元

上海四馬路五洲大藥房總發行（第一支店）天后宮橋（第二支店）北四川路

各省分行及全國各大藥房均有分售

任應岐部克青城

◎任應岐電京、所部二十九日晨克青城、向追前擊、（南京三十日下午一時電）

劉珍年堅守牟平

◎劉珍年雖退牟平、武器毫未損失、牟平城垣、全係石壘、高幾二丈、堅固異常、劉正積極佈置防禦工程、堅守牟城、以待國軍來援、（濟南三十日下午三時電）

張宗昌之行動

◎張宗昌昨偕常之英及所謂同盟軍臨時外交總長陳家麟、訪各國領事、並謂孫傳芳不日將來烟台、褚玉璞軍正在包圍牟平、（烟台三十日東方電）

◎聞烟臺在混亂中、（北平三十日下午十時電）

張宗昌之兵力

◎張宗昌在煙臺宣稱、同盟軍總合有四萬人、實則僅有一萬五千人、（濟南三十日下午三時電）

方部向津浦線移動

◎方振武三十日談話、本軍赴魯、肅清膠東、馮玉祥曾電令準備、現已令北口石匣一帶駐軍徐徐向津浦北段移動、將來集中德州、（北平三十日下午六時電）

濟案雙方調查委員

◎濟案調查員、日方爲西田・藤田・有野・堀內、我方爲周龍光・崔士傑・徐士藩・江華本・崔爲委員長・經雙方政府正式委派後、即赴濟調查、將來日方能否承認我國之賠償額、尙屬問題、（南京三十日下午一時電）

王正廷芳澤同來滬

◎王正廷與日使芳澤、今晚乘夜車赴滬、（南京三十日電）

◎芳澤公使變更其豫定、擬今晚離京返滬、王正廷在滬尙有一二日勾擱、故下次之會見、或在上海舉行、（南京三十日東方電）

◎芳澤公使變更豫定、於今晚十一時乘火車回滬、據堀內書記官言、因王正廷將於星期一日晨由滬回寧、芳澤公使擬於星期一日在滬與王氏會見、請其遲一日回寧、王氏已允許、周龍光之病、大致已愈、大約明日將赴滬、倘周氏因病中止赴滬、則擬另籌辦法、現在豫定於星期一日在滬會見（南京三十日東方電）

◎芳澤公使等本日赴居悅良鹿鍾麟熊斌等之午餐會、旋訪何應欽、又遊湯山、（南京三十日東方電）

◎據負責方面消息、日使芳澤大約將於四月一日與王外長辦理寧案漢案談判、開解決辦法、大致已由前駐滬日總領事矢田與王外長商妥、今雙方開始正式談判、不致發生頓挫、（東京三十日路透電）

◎王正廷芳澤本定今晨十時會見、因周龍光病尙未愈、遂行中止、（南京三十日東方電）

反動機關逐漸離濟

◎濟案解決、省府不日移濟、潛伏濟南之招兵機關及反動人犯、均逐漸離濟（濟南三十日下午三時電）

國府定期開國務會議

◎國府定四月二日下午二時開臨時國務會議、通知已發、（南京三十日下午九時電）

◎何成濬被選中委、不能赴京出席、電京請假一月、（北平三十日下午十時電）

甘省軍隊騾馬幫助農民耕種

◎甘省府主席劉郁芬、以本省年來匪旱兼臻、人民流離失所、牲畜死亡過半、今茲東作伊始、而各處人民耕種、多無牲畜、以致荒地徧野、春耕失時、軍隊所以愛民保民、應即以協助人民工作爲先務、現在剿匪已告完畢、特於二十六日通令各部隊所有騾馬、應亟幫助人民耕種、以免失時、而蘇民困、（甘肅二十六日電）

蘇省政聞

◎鈕永建請假兩星期、（鎭江三十日電）

◎蘇民廳委包明芳任宜興縣公安局長、（鎭江三十日電）

◎區長訓練所補考學員、三十日揭曉、錄取四十三名、（鎭江三十日電）

首都鎗斃男女綁匪

◎首都衛戍部三十日槍斃綁匪朱懷臣陳駱民男女各一名、（南京三十日下午九時電）

◎京市公安局四月一日起改爲首都公安局、以原任姚琮升任局長、（南京三十日下午九時電）

各方彙聞

◎徐州黨軍政聯席會議、定五日舉行討伐武漢宣傳大會、由第三師政訓部籌備（徐州三十日下午五時電）

◎工商部委黃梧臣・沈華臣・周廣升・繆鍾秀・陳源泉・吳申伯・程炳若・李佑仁等爲該部上海商品檢驗局生絲檢驗處委員、（南京三十日下午十時電）

◎蘇省黨部三十日開臨時會、決議呈請中央取銷大學區制、撤換張乃燕、（南京三十日下午一時電）

◎湘省府決舉行建設人才考試、正物色考試委員（長沙三十日下午二時電）

◎首都中山大路、定一日行開路禮、已在鼓樓搭設彩台、（南京三十日電）

◎楊增新柩、三十日抵平、厝慈悲寺暫厝、（北平電）

閩省有鼠疫說

◎此間及閩江上游一帶發生黑死病、惟患者之數未悉、（福州二十九日東方電）

◎據福州日人消息、該處發生鼠疫、患者已有數起、（北平三十日路透電）

北平拿獲造謠犯

◎連日金融潮疊起、軍警當局捕獲造謠者約二十人、內有共黨數名（北平三十日下午六時電）

北平公債市況

◎三十日公債市、九六開盤收盤一九二五、七長七零五五、（北平三十日下午十時電）

古城返照記

（一二一）（老漢）

時報版權不准轉載

刑部尙書奎等奏審明言官索賄被控後朦混入奏按律定擬摺

竊光緒三十年三月二十四日奉上諭工巡局奏職官扭控言官錄取親供、請旨辦理一摺、事關言官被控、親持摺底到門索賄、應行澈究○著交刑部澈底嚴究、務得實情、按律定擬、御史擎桂著先行解任歸案○參領嵩靈著聽候傳質○本日擎桂尙具摺奏參嵩靈、猶屬膽大、原摺擲還○欽此○經工巡局抄錄原奏、連御史擎桂等親供、一併咨送過部○當由臣部片行該局、將該御史等傳案、復經該局分咨、旋准鑲紅旗滿洲出具圖張、將參領嵩靈、並都察院派員將御史擎桂同日解交前來○臣等當即遴派司員詳加訊問○據嵩靈親供：係鑲紅旗滿洲德泉佐領下人、充當本旂護軍參領、在石駙馬大街居住○本年三月二十二日早九點鐘時、職出外回歸○有家人向職告稱有一不認識都老爺來宅拜會○伊回說「主人不在家○」都老爺下車答稱「就不在家可以進屋少待、我有話說○」隨同跟班到書房暫坐、等語○職聞知即進書房、見這擎桂、因向不認識、與他請安問訊、擎桂以爲職是僕人○遂向稱說「你老爺若在家、須出來見我○現在我要參他！」說畢、拿出白摺子、給職瞧看○並說「這就是參你們老爺摺底○限他五日趕緊託出人來！總得要够一句話○」職問「够一句話是如何講？」擎桂說「總得有一千銀子方能了事○」職不敢與辯、假意接過摺底、回說去請我主人、職隨走出、赴巡捕段喊說與人口角、當有巡捕二人、隨職至宅進屋○職向擎桂說「我就是嵩靈！咱們找個地方評理去！」那跟班當即逃跑○巡捕即將職同擎桂、由西局轉送總局○奏聞、奉旨將職傳案○至擎桂供職有西霸天綽號、並在永寧胡同開設帳局、剝蝕兵米、及在臭水河胡同霸佔永春糧店各節○職實無其事、不敢匿避是實○又據擎桂親供稱、伊因風聞有西霸天嵩二即嵩靈、在永寧胡同開設天福帳局、剝蝕兵米○又在石駙馬大街、臭水河胡同、霸佔永春糧店等劣跡○章京意欲一面訪查、一面拜謁見面○伊若恐懼、再行索賄○伊若不懼、再行入奏、遂於三月二十二日午前、驅車至石駙馬大街至其門首、拜訪嵩靈○伊下人說主人未在家、章京因有話說、下車到屋○嵩靈少間出來、章京視爲下人、當將摺稿交伊令其回明他主人、說五日內即要具奏○伊即轉身出去○領巡捕進屋○聲言我即姓嵩、咱倆打官司○遂糾扭至巡局、委係實情○並無索賄千金之語○章京被控後、趕緊於二十三日具摺是希圖抵制之意等語○臣等查核兩造供詞、尙屬符合○惟索要千金一節、擎桂並不承認○自應添傳當日之跟班人張祿到案質訊○隨據張祿供稱、係在擎都老爺宅內服役○本年三月二十二日九鐘時、老爺令我跟去、向西拜客○我騎馬、我老爺坐車○一同到石駙馬大街一宅門、我老爺令我持片稱說拜會○那宅家人回稱伊老爺不在家○我老爺聽聞即下車說、「就不在家我有話說、須坐一會○」我在車拿下煙袋、跟我老爺一同進內○不多一會有一人回來、我老爺拿出白摺子給那人瞧看、稱說「這是參你老爺摺底○限他五日、叫他託出人來、總要够一句話○」……

冰天苦趣記

（萬葉）

物質文明之破綻與科學之缺失同時畢露
西方各國酷寒中之滑稽影象

中國人艷羨歐美過深者、震於西方物質文明之發達與科學之昌隆、篤信之不已、而至於絕端崇拜、固萬不料處此文明發達科學昌隆之地、對於人生日用之設施準備、尙復簡陋草率、令人感念無窮之缺憾也、一九二九年二月歐洲各國之酷寒、乃近數十年來所未曾有、但較冰天雪地之俄國、如此寒季、亦覺無甚驚奇、波蘭偏北最寒、攝氏表低降至零度下五十度、法國向不甚寒、攝氏表只降至零度下十五度、比較往歲、亦不過十度或十五度之差、而歐洲各國人生日用上之設施準備、至此已不足維持現狀、物質文明與科學、種種弱點、完全暴露、天災人禍、相迫而來、險象環生、竟如演映一幕滑稽可笑之影戲、某文學家有言、天氣之冷、在比往年差十度時、已足令歐洲文物之邦、呈現狼狽不堪之窘況、若此冷天、再往下延長十日、則歐洲文明國之人士、殆將一變爲北美兀勒岬 Alaska 州茹毛飲血之野番 Eskimo 矣、其言雖謔、頗足發人深省、語云、民非水火不生活、在物質文明未發達科學未昌隆之老大國家、求水火尙非難事、西方諸國、生活昂騰、水火在平日、均有相當之節制、水則以自來水管、輸送全城各民戶、用水多寡、自來水公司可以隨時稽查、火則或用煤火 gas (又名自來火)或用電火、裝煤氣管及廠設電線之處、均安設火表電表、以便計數收賬、此等事表面觀之、可謂十分周妥、不料一日天氣轉寒、水管冰結、竟可滴水不通、火管內氣候上冷熱變更、鐵管內凝汽成水、在彎曲處停留、阻塞煤氣、而舊式之火表中亦貯水、(惟新式火表乃貯油)一旦冰結、煤氣被阻、熊熊之火、一變而熒然如豆、電力之來、大抵借助於水力、水既冰結、電火亦無從得之、其次補助煤火電火之燃料莫如煤、在不產煤之地、寒季極易缺煤、端賴火車不誤班期、俾可次第裝運入境、否則便成國計民生大問題、於此又將令人聯想及於交通上之難阻、水之凝冰、漲力頗大、火車軌道結冰處螺釘鬆脫、來車猝不及防、自然不能前進、前車既阻、後車隨之、有二十餘起列車同時被阻者、或則車頭之前、大雪梗塞、乘客於飢寒交迫之中受拘禁、酸風慘烈、餓狼成羣、窘苦不可言狀、其城市間大道、用木塊砌成者、至是木塊受水浸潤、冰結處驟行開漲、不知不備之中、即可紛紛崩潰、海上之艨艟巨艦、洪波萬頃、四面無依、若至堅冰合圍、似更有插翅難飛之苦、大城市之火災、有一日多至百餘起者、水既點滴成冰、灌救尤非易事、大城市之左近多工廠、一廠若因缺煤而停工、失業者少或數百、多則千萬、若國家不預爲之謀、必將由民生問題而牽動國計、是以中歐小國、竟在酷寒中數日、禁止人民在家多用熱水、其以熱水入浴者、則科以罰金、而盆湯與浴堂、莫不臨時輟業、予述至此、讀者已可略覩西方樂土之眞相矣、雖然、社會人心一國之大本也、西方與東方、根本上終覺絕不相同、西方之社會、人道主義甚發達、其對貧民、尤知盡力矜護、巴黎大小當舖、逢此奇寒、凡係關於保護體溫之棉被等物、一律憑票發還、不必納資回贖、中歐小國之大報館、咸仿美國紐約各國辦法、爲貧民備辦燃料食料、募集大宗捐款、其專管社會救濟事業之政府機關、則施湯粥治廬舍以安插貧民、尙有無力辦火或購煤者、尙須散發賑款以益之、可謂無微不至、有幸哉西方諸國之貧民也、予於一九一七年旅美、曾一度飽涉嚴寒之苦、而今歲歐洲之奇寒中、更雜以猛烈之流行病、天災人禍、相迫而來、病中萬感交縈、其印象愈加深刻、中宵不寐、因成七絕一章、詩云、

「輪蹄破寂損清眠、往事如雲獨惘然、堪歎勞生無一是、形銷骨碎自當年、」

歐洲嚴寒中巴黎日報之諧畫

有一沾染邪氣之人、行至咖啡館外之露天茶几旁、脫去草帽而坐、狀類熱極、並高呼茶役、囑進馥麗蕾冰乳一盃、侍者將門半開、瑟縮而應、此畫乃 R. Guerin 所製、傳神阿堵、讀者莫不同聲讚歎云、

要聞

白崇禧確曾至大連

東北軍隊調防 楡關增兵警備

瀋陽通信、白崇禧確曾逃至大連、在連之某要人曾往訪於大和旅館、白云、爲環境所迫不得不赴武漢云、白既逃走、湘事發動、北方雖無甚影響、而灤州一帶之土匪、難免蠢動、東北爲保衛地方治安計、不得不嚴爲戒備、而楡關防務、尤爲重要、本月二十一日、張學良、張作相・萬福麟・會商之結果、決定加派勁旅、駐防楡關、故二三日來、軍隊調動之聲、充滿耳鼓、派步騎砲兵各一旅駐灤邊、某某二旅調至錦州、駐開通縣騎兵第三團移於突泉、駐興城步兵第二旅第四旅、移來省城、鄭屯、秦島、連山灣、加駐步兵各一旅、沈鴻烈派艦巡查海面、航空處撥飛機二架炸藥二百箱、運赴葫蘆島、糧秣廠運麵二千袋、兵工廠趕裝大砲二十架、野砲六尊、步槍五千支、彈藥十五車、以上均於昨今二日運赴楡關、兵工廠昨日起加工製械、張學良電東邊鎭守使于芷山、洮遼鎭守使張仙濤、錦楡警備司令于學忠來省、面詢防務、又派顧問張學濤、中將富占魁、赴楡關考察各軍布防狀況、馮玉祥閻錫山亦派代表來瀋、徵求東北對時局態度、張氏表示服從中央、並望與馮閻共維北方大局、以免北方人民再遭兵禍、（三月二十四日）

劉春榮

任師長後之談話

北平訊、新任第十四師師長劉春榮、原係中央直轄之獨立第八師師長、中央前將該部劃歸四集團、白崇禧將該部縮編爲旅、槍械人號均極充實、此次白氏被逐、中央復任劉氏爲第十四師長、仍駐南苑一帶、日昨某記者往謁劉氏、談話誌後、（問）此次任命十四師師長之經過如何、（答）兄弟本係副師長、然本師並無師長、內部向由兄弟主持、此次湘事發生、白氏走後、中央深慮平郊附近之四集軍隊、滋生事變、故任命余爲師長、中央對於北方四集部隊皆持寬大主張、無論是否桂系、祇須服從中央者、無不予以容納、（問）貴部人數若干、統駐何處、（答）敝部原爲獨立第八師、向駐西苑、縮編後、裁去萬餘、尙餘七千餘人、移駐南苑、所餘大炮槍械、前經繳存四集總部、現聞中央將電令發還、至白出走後、其衛團亦編入敝部、而四十旅韋雲淞部、現亦劃歸敝部、該旅皆表服從之意、（問）將來貴部永駐此間、抑須移動、（答）敝部是否移動、目下不敢預定、惟中央命令是聽、如湘事可和平解決、敝部則從事訓練、如果長江不幸、發生問題、敝部或須前往助戰、微聞中央有意、擬令敝部前往膠東、是否確定、現尙不知（問）第五十三師廖師長(磊)有辭職說、確否、（答）廖係廣西人、且與白關係甚深、爲保持私交計、恐有不得不辭之勢、（問）將來該師繼任人選如何、（答）大約係前任師長劉興繼任、聞劉氏不日可北來、（問）現在平郊一帶、四集軍隊、尙有若干、（答）原祇四師、唐山古冶一帶駐兩師、現在駐西苑及南苑者、即敝師與五十四師、魏(益三)部、

劉鎭華部

準備移防德州

劉鎭華

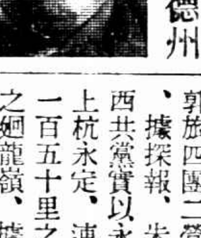

北平訊、中央對於膠東反動軍已派任應岐率軍進攻、一方面責成劉珍年軍反攻、俾得早日肅清、中央刻以任部東進、津浦線防務空虛、擬調方振武陳調元范熙績各師、移駐德州桑園禹城、最近中央下令駐華北第一集團軍、暫時不必移動、津浦線防務、決調第二集團劉鎭華第八方面軍開往、並已與馮玉祥商議妥協、日前馮特令劉鎭華、調萬劉兩師移防德州、劉接命令後、即派萬選才師長赴楊村調度軍隊、準備開拔、萬師長二十五日業已由津返回楊村、所部集中楊村、候令開拔、劉鎭華日昨並派人向路局交涉撥兵車數列、以備運輸、聞劉部移防後、司令部將設德州、劉鎭華本人、亦有日內親赴楊村視察之訊、

汀州確陷上杭未失

朱毛陷汀後不敢深入
漳州消息上杭失守說不確
閩粵正調大軍會剿

廈門通訊、共黨朱德毛澤東殘部約五千人、近由贛之瑞金竄閩、其先頭部隊、十三日在贛閩接界之古城、與閩省防軍第二旅郭鳳鳴部第四團二營劉子球激戰、入晚、朱毛大隊繼至、劉不支、敗退汀州、所部死傷過半、十四日拂曉、朱毛進圍汀城、先攻北門、至五時、佔踞城外之北門山、時城內守軍僅二旅教導團部、郭鳳鳴見勢不支、即率教導團棄城退武平、至六時、城遂陷、連城郭旅四團二營羅藻聞警來援、已不及、折回原防、據探報、朱毛此來目的在聯合閩西共黨、而閩西共黨實以永定爲淵藪、故其陷汀後目標、即在上杭永定、連夜向上杭進發、十五日佔據距上杭一百五十里之長橋峽、十六日晨佔據距上杭百里之廻龍嶺、據傳十六日晚進圍上杭縣城、十七日晨、以上杭共首傅柏翠爲導、向城猛攻、至午、陷北門入城、守軍郭部第三團盧新銘部第二營不及退卻、被圍、全營繳械、補充營則退至永定交界之豐稔市、駐永定郭部一團黃月波、十八日急集合駐永各鄉所部、親自督率、開赴豐稔市蜈蚣嶺堵截朱毛、並反攻上杭、十九二十兩日激戰甚烈云云、此間以汀州僻處內地、消息隔閡、所傳多未盡實、據記者二十三日晚得諸漳州暫編第一師方面負責消息、則漳州上杭間二十三日午尙通軍用電話、上杭並未失守、永定及龍巖武平連城附汀各縣均安、朱毛此來蓋以湘贛會剿、在贛不能立足、乃竄閩謀得一地休息、全部四千餘人、但良窳搶支合僅二千、子彈極乏、人馬復疲苶不堪、抵汀後、懼深入將爲閩粵大軍包圍、故止汀未再進、駐上杭之郭部第四團二營尙守距上杭八十里汀杭間之長嶺地方、現省府令暫編第二師盧興邦全部自上游出歸化建寧攻汀、暫編第一師令第一旅長張汝勵自漳率部分三路入永定、會同黃月波團及龍巖省防第一旅陳國輝部分路攻汀、潮汕方面第五軍亦派一團自大埔入永定會剿、計程已入永定云云、又二十五日思明縣指委會應二十三日自漳歸廈之省禁煙委員許卓然之請、招待各報新聞記者、表示望各報對朱毛事件愼重紀載、許並出席報告大致同上述、並謂二十四日上杭守軍郭部、尙以電話詢漳州第一師會勦計劃、可證外傳上杭失守之說不實、第一師部近捕獲二共黨、據供共黨總機關設廈門、尤應注意、勿爲共黨謠言所惑云云、至省防軍第二旅長郭鳳鳴、確於汀州失守時失踪、據該旅教導團探尋、謂據前方兵士報告、在長嶺附近中四彈陣亡、但尋屍無獲、現尙死生未明、惟旅長已由第二團長盧新銘代理、兼臨時剿匪指揮云、

交通部組織第二電機廠

京訊、交通部以原有電機製造第一廠、不敷展布、特擬設第二廠、以應整理電政之需要、該廠預算、已經核准、組織概要、茲錄如下、交通部爲配造短波無線電機器、供給各局附設電台之用、特設電報機器第二製造廠、設廠長一人、由交通部派充、總工程司一人、得由廠長兼充、又設工程司三人、由廠長呈請交部派充、內分三課、(一)工務課、(二)材料課、(三)事務課、

撲滅淋菌百發百中

◉秘密病秘密自療法：
春波蕩漾……淋菌蠢動
德國新藥……滅菌斷根

淋濁爲花柳毒症之一、其原由多因交媾不愼而得、毒菌深入膀胱排出毒汁甚多、腥臭難聞、令人掩鼻遠避、且局部腫脹、尿道刺痛、苦不可言、甚者淹纏三年五載、因之發胗絕嗣、或貽誤嬌妻青春、或傳染男女同病、人生毫無樂趣、完全消失、此皆不早治療之誤、但患者以體面攸關、初尚勉力忍耐、追爭精血耗乾、體力衰頹、病毒洋溢、既支持不得、又諱飾不能、至是含羞求醫、以身嘗試、毒入骨髓、終身痛恨、本行特向全球醫學最昌明之德國、運到淋病斷根特效新藥「海底山」HEDISAN、藥性和平、功效靈速、輕症一盒、重症兩盒、最重症三盒、藥到病除、永遠斷根、爲秘密自療第一恩藥、各埠大藥房均有出售、如願接函購、可滙上海四川路一一二號三德洋行、當即快寄奉送詳細說明書、函索嚴守秘密、

德國政府實驗特許 海底山 每盒服七天大洋三元 每料三盒大洋九元

德國眼科醫聖格立夫博士靈方
博士眼藥
專治一切紅腫爛眼 有換眼改造不可思議之功
每瓶洋二角半 各大藥房均售
上海美商三德洋行總經理

黑暗光明 其速自決

切身問題馬上圓滿解決
▲決心須從今日起 ▲以後譬如明天生
黑暗地獄之中、幸福消失、痛苦無窮、煙癮纏身、如受無期徒刑、吞雲吐霧、飢而飲酖止渴、金錢化煙去、疾病隨癮來、面容黧黑、身軀瘦削、追至慢性煙毒發作、一命嗚呼、
光明世界之上、飼服滋補聖品「威利糖」、精神愉快、百病消失、照常辦公、無形戒煙、癮毒搜盡、肌肉豐盈、天倫幸福、快樂無比、美國威賽博士發明滋補戒煙聖品「威利糖」、各國政府化驗、全球歡迎、特料特製、功效倍靈、一月斷癮、絕無流弊、小包五角、大包一元、歡迎各埠經銷、狀況函詢

新貨運到特別減價

西洋參來路之比較（間接／直接）
美國各地洋參產地 → 紐約洋參出口行 → 香港洋參行 → 上海大參行 → 中國各參行
美商三德洋行

故西洋參原來產地之價錢極廉、但因中間商人輾轉經手、獲利既多、價目倍蓰、美商三德洋行則自原產地直接運來、故其間商人所得之一切利益、皆歸於顧客、零賣批發、其價相同、一律賤賣、正與中山先生提倡之消費合作原則相合、其比較表如下
愛字每兩市價八元……減價洋四元正
比字每兩市價七元……減價洋三元半
西字每兩市價五元……減價洋二元半
地字每兩市價四元……減價洋二元正
西洋野參總批發處 美商三德洋行啓 上海四川路一一二號 電話一七〇二一號

魯省府準備接收濟南

交涉署代表郭保琳 先到濟向各方接洽

濟南通信、經過數月之濟案交涉、已於二十八日在南京正式簽字解決、濟南接收問題、當然在最近期內即將實行、聞當濟案草案在上海簽字之後、山東交涉員崔士傑、即有電報致泰安山東省政府主席孫良誠、請從速籌劃接收濟南手續、並預備接防之保安隊警察等、是以省政府對於接收濟南、已早擬有具體辦法、崔士傑被任爲接收濟南委員長之後、即於二十五日晚偕同馮玉祥之日顧問松室、一同由上海過南京來魯、辦理接收濟南問題、二十七日到達泰安、定本日(二十八日)即行來濟、因在泰安與省政府主席孫良誠協商接收濟南之詳細辦法、未果成行、遂先派前山東農業專門學校校長郭保琳(字大璋)於二十八日先行來濟、代表交涉署與日方維持會警察總局等接洽一切、郭氏到濟之後、先赴日本駐濟總領事館拜會日領西田畊一、繼赴日軍司令部拜會參謀長谷壽夫特務機關長佐藤等、接洽一切、交換對於交接濟南之意見、並通知日方謂山東交涉員崔士傑明日(二十九日)便可來濟、旋於下午四時、赴濟南臨時治安維持會接洽、與維持會長柴勤唐會見、又邀警察總局總辦韓慶祥到會接洽一切、據郭保琳對記者談述、此次濟案簽字、已絕對不能再發生變化、山東省政府對於接收濟南、已擬有具體辦法、本人此次來濟任務、係代表交涉署通知日方、並與各機關接洽、俟崔署長明日(二十九日)來濟、即與日方辦理接收濟南事宜、聞大致政府預備濟南駐兵五千、內保安隊四千人、警察一千人、崔署長明日(二十九)將先帶保安隊五十人前來、其餘大隊即將陸續而來、省政府對於濟南各機關人員、除眞正反動份子外、其餘皆不究既往、且對於各機關之維持地方、將有相當獎勵云、(二十八日)

浙省絲茶兩捐

比額統計

絲茶兩捐爲浙省統稅之大宗茲錄全年比額如左、

【絲捐】浙省絲捐全年比額爲一百零五萬四千餘元、居各捐局全年比額百分之十八、其每月比額、六月在二十七萬元以上、七月在十八萬元以上、九、八、十二月在十萬元以上、十、十一月在六萬元以上、一、二、三、四、五月在一萬元以上、其中各局全年比額、南潯在二十五萬元以上、硤石菱湖、雙林在十萬元以上新市、良山門、海昌、在五萬元以上、吳興、塘棲、烏鎭、桐鄉、在三萬元以上、海鹽、長興、安昌、嘉興、在一萬元以上、餘東關、霅水橋、紹興、在四千元以上、平湖、餘姚、蕭山、嘉善、則不滿四千元、

【茶捐】浙省茶捐、全年比額爲三十九萬四千餘元、約居各捐局比額百分之七、其每月比額、五六七月、在八萬元以上、八月在五萬元以上、九月在三萬元以上、十月在二萬元以上、四、十一月在五千元以上、二、三月及十二月、在一千元以上、惟一月不滿七百元、至各局全年比額、曹娥、威坪、在七萬元以上、永嘉、常開、嚴東關、聞堰、在二萬元以上、閘口、紹興、蘭溪、蕭山、鄞縣、在一萬元以上、餘東關、武康、海門、在五千元以上、杭縣、清湖、靑田、在三千元以上、麗水、硤石、在一千元以上、長興、霅水橋、則不滿七百元、

岳部暫駐蕪湖

蕪湖通信、新編第一師長岳維峻、此次奉命警備蕪(湖)大(通)、除二三兩旅業已完全抵蕪外、岳氏本人亦已於二十七日晨抵蕪、此間軍警政商聯合稽查處、以岳部來蕪、擔任地方警備、負有保護治安之責、二十八日特派代表赴東南飯店、面請岳氏派兵加入該處、共同負責稽查、岳氏之意、則以所部軍隊、雖已來蕪駐防、然而係是暫局、將來是否他調、尚未有定、故對於該處之加入問題、須稍待考慮云、岳於二十八日下午發出一電、響應討伐桂系、率部候令、

日本拓殖省官制議定

野心在滿蒙與南洋

三十日東京電、將於六月一日起設置之拓殖省之官制、昨日閣議上業已議決、大致如下、拓殖省大臣處理關於朝鮮總督府、台灣總督府、樺太廳關東廳及南洋廳等之事務、而監督南滿鐵路及東拓事務、與管理關於殖民之事務等、亦在其範圍之內、拓殖大臣與殖民地總督或長官之關係、與與現行總理大臣之關係相同、拓殖省置官房及拓殖、殖產等三局、(東方社)

日陸相不認負滿洲事件責任

炸張案惹起之日政潮

三十日東京電、白川陸相有關於滿洲事件引咎辭職之說、陸相昨語東方社記者如左、「滿洲事件在議會後又復成爲問題、但現政府對於處罰該事件責任者之事、尚未加考慮、外間雖傳余得引咎辭職之說、但試觀本屆議會之速記錄上、何曾有余非低頭負責不可責之任、即關於警備權讓渡問題、余亦曾在議會上答辯、聲明余無責任、是日之閣議上各閣僚對於反對黨之宣傳、盛極憤慨也」云云、(東方社)

日本中學畢業生就職機會較多 大學最少

三十日東京電、據內務省社會局之調查、昭和三年度全國百十餘處大銀行公司之社員採用率、大學卒業生二成三分、專門學校卒業生二成四分、中等學校卒業生三成五分、其他一成五分、其中惟中學校卒業生就職機會較多、(電通社)

阿富汗戰爭復作

二十九日北平電、傳聞阿富汗廢王阿曼努拉、現向開布爾進攻、又聞薩高論令沒收王室之產業、而避居印度之通客、亦限令於一個月內返開布爾、否則其產業亦須一律沒收、各部落間之戰爭現已復作、(路透社)

德瑞簽訂協定

二十九日巴黎電、德國已與瑞士簽訂協定、規定管理來因河上游及撥派經費辦法、(國民社)

法參院批准非戰公約

二十九日巴黎電、參議院今日批准凱洛格非戰公約、按此約已於本月一日由衆院批准、(路透社)

美拳術家比賽 葛氏勝洛氏

廿九日芝加哥電、拳術家葛力菲司與洛孟司基氏、舉行比賽之結果、葛氏得勝、計來四共十合、此後葛氏將與美輕拳聖手勞蘭氏一決雌雄、當葛洛二氏比賽時、兩方均力敵來回盤旋令人眼光撩亂、但葛氏始終得略勝一籌、各評判家均目爲葛氏幸事、(國民社)

美無線電交通公司出售

價美金一萬萬元

二十九日紐約電、今日據華爾街可靠消息、萬國電報及電話公司、確已接買美國無線電公司附設之無線電交通公司、美國聯合社對此消息之是否可靠、雖尚未得有確實證據、據瓊司財政新聞社方面察探所得、實係確事、瓊司社向來消息靈通、當屬可靠、接收合同、美國無線電公司一方面、該公司董事部主席楊氏及副主席兼總理薩洛夫二人出面簽字、他方則由摩根銀公司大股東拉門德氏之代表畫押、訂立合同地點爲巴黎、萬國電報及電話公司之所以由摩根公司名義出面者、因摩根公司而爲該公司之代理銀行故也、據以上消息所稱、總價共爲美金一〇〇〇〇〇〇〇〇元、萬國電報及電話公司、自收買此新公司後、其規模之大、爲世界電氣交通事業之首屈一指、與美國無線電公司地位相埒、據瓊司社所稱、大約此此交易、須俟下星期始能有正式之宣佈、又訊、萬國電報及電話公司於下星期一、尙有美國海底電線局亦須接收、(國民社)

地方消息

蘇州

艦隊圍剿湖匪

水公安三區龔國樑、因據密探報告、匪首仲兆奎等、近復糾合大幇、嘯聚太河、希圖乘機肆擾、日前密令所屬五大隊、抽調師船四十艘、集合隊部候令、現悉龔氏先後撥崑山十二隊、常熟十三隊、吳江十四隊、平望十五隊等留復、所有師船、已準備就緒、故除指令尅期分路出發將太湖各口包圍外、並特函請艦務所、撥派巡艦二艘、於昨日(念九)由無錫出獨山門、駛往烏溪關、夾浦、馬蹟山、平台山一帶游弋、至明日(三十一)分駐三山門、白虎門兩處湖面、警戒協助堵防、一面親率十一隊師船八艘、及區部先鋒船、候差船十餘艘、用致中汽艇拖帶、於今晨(三十)由蘇出發、大舉搜剿、

扣留熱水瓶交涉駁復

吳縣反日會、曾於一月三日在西中市裕昌廣貨店門前、扣獲日貨熱水瓶兩箱(約值二百元)、昨由駐蘇日領函交涉署、轉知市府、向反日會交涉、謂此項熱水瓶、係閶門外丸三廣濟店日商政二金次郎向上海丸壽藥房所購、要求即行發還、並賠償被扣期內損害及預定利益、該會據函以查該貨扣獲時、已由丸三廣濟店轉售於華商范廣和、且扣留地點、係在內地、故已復函市府、轉請交涉署據理駁復、

吳江直度港匪徒出沒

吳江屬直度港、前日(廿七)發現匪船一艘、將橫塘至蘇之快班船攔劫、搶去現洋一百七十餘元、翌日有附近豫僑保衛團丁、下鄉收款、遇匪船六艘、該團丁等將船飛駛始脫、

公安局長確定更調

吳縣公安局長鄭誠元(貞吉)更調之訊、盛傳一時、鄭局長於前晚(二十八)奉繆廳長電召晉省、繆廳長即發表、鄭局長調任南通公安局長、前無錫公安局長包鑒新(明芳)調蘇繼任、南通公安局長王某另候任用、鄭包兩氏、已在省晤見、鄭局長乃於昨晚(二十九)返蘇、候命交替、

建築商團紀念碑

商團團本部、二十九日召集各支部長會議、議決㈠建築商團紀念碑、撰就緣起、交籌備會辦理、㈡改選團長俟商團條例草案、經立法院審議再選、㈢團員畢業案俟各支部彙齊後、辦理、㈣團長會同教練長赴各部校閱、並定會操日期、

無錫

公安局長問題已決定

無錫公安局長一職、久延未決、玆經繆廳長電召蘇州公安局長鄭誠元、常州公安局長李冷、無錫新舊公安局長殷保楨包明芳赴鎭江、念九日在民廳會議決定、以近日軍隊調防、地方重要、未便多所更動、仍飭殷保楨、李、各回原任、此係最後決定辦法、現在鄭李已分別回任、包君亦於當夜返錫、部署一切、擬俟交卸後一二日內赴宜、殷君定三十日蒞錫、一說擬於三十一日與新任孫縣長同時來錫、亦定四月一日接任、並聞殷君對於本局各課長、玆已決定、總務課長楊潤甫、行政課長莫善樂、司法課長王念如、警察隊長方爲舟、其餘如各分支局長、亦略有更動、

新縣長派員來錫接洽

新任縣長孫祖基、定三十一日由鎭蒞錫、四月一日接事、已誌前報、孫縣長特派新任第三科長聶文杰、會計員毛爾嘉、于念九日下午來錫、三十日上午赴縣接洽、由孔縣長派第一科長馬冀善代表接見、當經決定四月一日交替、孔縣長亦定於一日赴鎭接事、並聞孫縣長原定聘任邑人華少純爲縣府第一科長、惟華君得訊後、表示不就、昨特電省請辭云、又悉、無錫市行政局長一職、向由縣長兼任、此次新任孫縣長、亦已接奉繆廳長委令、兼任市政局長、該局日來已準備結束、擬與縣長同日交卸、

揚州

反日會置備木籠

江都反日會改組後、宣傳部散發勸告宣言、組織部赴四鄉組檢查分所、最近特置木籠一座、二十九日舁之巡行各街市、如有販賣、罰站木籠、

南通

三縣長會議防匪

南通縣長施述之、海門縣長文欽明、啓東縣長袁希洛於二十八日下午四時在南通縣政府開防剿股匪會議關防甚嚴、至晚七時始散

聽委會勘劉海沙鄉

常熟縣將移轄通屬劉海沙鄉、同時通常兩縣、又發生水利爭執、二十七日民政廳派委王希曾、會同通常代表勘查、雙方頗有辯論、王委員未表示意見、呈廳核辦、

嘉興

定期傳訊公安局長

縣政府定四月二十九日、傳訊縣公安局長陶林英、因陶查煙敲詐、被袁亦齊告發、此案全縣極爲注目、

發封販土機關

縣政府據人報告、下塘丁家橋堍蕭阿炳家、爲販土機關、請求查究、經閻縣長查明屬實、除飭警將蕭拘案訊究外、並將蕭之住屋、於二十九日下午發封、

衛士隊第二連駐禾

駐杭之衛士隊第二連、奉令來嘉興駐紮、該連兵士已於二十九日上午十二時、乘車來禾、駐紮天后宮、

湖州

肉票脫險彙記

前紀和孚水警張分隊長、在潞村獲得可疑者一船四人、今查審訊結果、是和平木安抖人丁連生、沈發寶、被匪綁架在船、派匪夥韓小曹陳長生看守待贖、今乃一併遇救、亦云幸矣、又善璉保安隊八連賈排長等、在石塘庵遇匪對擊、救出被擄小孩甘大珍一名、又獲匪婦俞張氏一口、已解團訊辦、

平湖

金絲娘橋發生擄刦案

平湖金絲娘橋曹志明家、於二十八日午夜十一時許、突來匪徒二十餘人、手持槍械、破門而入、翻箱倒篋、飽掠而去、並將曹子綁去、索價勒贖、

亂倫虐媳案庭訊紀

平湖漢水橋小街葛馮氏曾犯殺夫重案、裝孕釋出、領有螟蛉子吳心遠、雙宿雙飛、因其養媳張氏洩漏秘密、屢次毒打、用鐵鍊鎖住、禁止行動、二十九日下午、被鄰居報告崗警、將養媳救出、葛馮氏母子亦拘所解縣、由俞承審員提訊、據張氏供出母子通奸情形、前後被毒打六次、傷處再用鹽敷、痛澈心肺、承審員飭吏驗明傷痕、兩被告雖極口狡賴、終以證據確鑿、且有鐵鍊呈案、庭諭葛馮氏、吳心遠收押候判、

嘉善

戴王被綁現已贖出

干窰泰山公司經理戴補齋及帳房王某、前在俞滙北被匪架去、玆經托人說妥、戴票二千六百元、王票一千四百元、業已脫險歸家、

來函

逕啓者頃閱貴報登載監人犯滋事情形其中傳聞失實之處甚多關係重要不得不一一聲辯當本月廿四日早七時半開封洗面監犯黃文玉等故意逃溜號外第二科韓看守長指導不聽致被拖入房內奪鑰鎖門當經全體員士協力防護地院與檢察官蒞監查勘受理訴狀各犯即歸號舍韓看守長亦既出險第二科直接管理人犯一切均循規則稍取嚴密即生反感楊守鳳調入病監時逾兩月身故後曾函請檢察官相驗遍身並無傷痕所謂謁斃究有何據李阿二屢犯獄規施以懲罰未逾法定所謂餓多不給被褥純屬子虛囚糧每名日食不到一角謂之剋扣尤屬誤會敝監每日發給囚米及油鹽柴菜均係炊場工囚自己過秤未役犯每頓二十兩就役者二十四二十六至四十兩不等數量呈報有案向用秈米並未攙伴豆麥平均計算每名每日食米在一升有零每天四石五斗非爲額定縱有盈餘亦必報院保存非呈准不能動用總之人犯供詞要皆危言聳聽貴報雖是有聞必錄未免以偽亂眞以上各節仍請查照更正以明底蘊而定是非是爲至禱此致時報館主筆先生公鑒 江蘇第二監獄啓三月二十九日

婦女中年以後之苦樂

談婦女命運者每多取決於中年以爲婦女一至中年其子息之有無丈夫之賢否均已定局可藉以覘其後此境遇之苦樂此種觀察雖亦不無相當理由然殊未能謂爲必確何也因婦女自出嫁而至中年其間所受種種之辛勞如育兒理家相夫教子莫不在在有使其血液衰薄腦筋虧損之趨勢夫苟爲是則將見百病叢生雖有賢丈夫佳子媳仍無樂趣之可言故婦女中年以後之樂境除有賢丈夫佳子媳外還須有好腦筋作血液方算十全此不獨婦女爲然即男子亦如是也但血液既已衰薄矣腦筋既已虧損矣將何法以恢復其康健乎曰是惟有服用天下無敵補血健腦之聖藥韋廉士醫生紅色補丸也該丸不特間接助長血液調補腦筋乃直接製造稠紅健全之血液有此血液則無論何人其身體必十分强壯精神必十分愉快夫如是始有人生樂趣也

杭州豐家兜二號王君筱章來書云「內子年四十六因操勞過勞以致夜眠多夢胃納不佳月信愆期腰背疼痛精神頹喪樂趣全無雖服藥多方終鮮實効日復一日益見支離矣嗣經友介紹服用韋廉士紅色補丸方見起色現則諸症悉愈身子較前尤胖精神亦覺清爽異常該丸眞去病健身之無上良藥也」

韋廉士醫生紅色補丸各藥房均有代售或直向上海江西路六十號韋廉士醫生藥局函購每瓶一元五角六瓶八元郵力在內郵票收用

韋廉士大醫生紅色補丸 DR WILLIAMS' PINK PILLS FOR PALE PEOPLE

十八·三·三一·六二七期

時報 Eastern Times 新光

蔣鼎文部昨日占領蘄州　海軍前線抵陽邏
馮玉祥派七師兵會攻武漢
梧州軍隊運往南雄
陳銘樞等在港通電表示主張

强佔濟南之日本兵即將撤退　日兵佔據濟南以後時常操演以示威武最近日本陸軍紀念日又在濟南醫院後練習野戰　子琳照相
Ⓐ馬隊出動

Ⓒ地雷之轟發

Ⓑ陸軍之防禦

The Japanese Force in Tsinan will retreat soon. Since their invasion they have been to practicing drilling to show their military ardor, and recently they again held a field-practice in the back of the Tsinan Hospital. Ⓐ The marching of the cavalry. Ⓑ How they were trying to protect themselves from being attacked. Ⓒ The explosion of the mines.

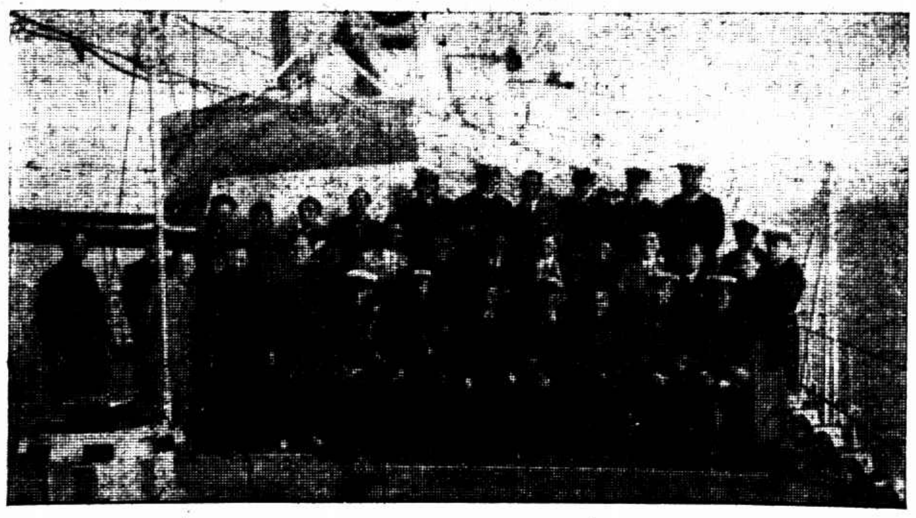

廈門公安局長林煥章及司令部副官要塞司令參謀等 參觀英國魚雷艇勿汝斯號在船上攝影　陳耀家

The chief of the Bureau of the Public Peace and Safety, Amony, Mr. Ling Fe-chang and other military offibials visited the English Submarine, on which this photo was taken.

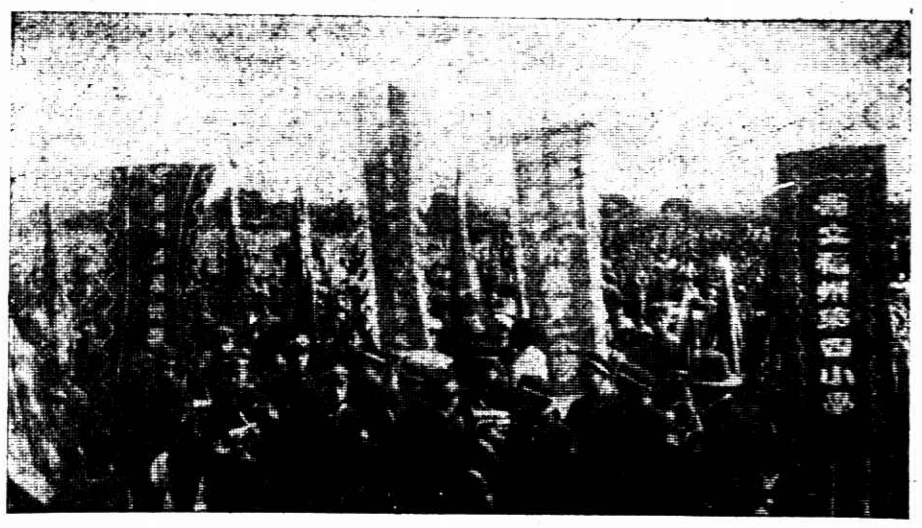

福建省立各中小學校舉行總開學禮　鄭拔駕

The general opening ceremony of the Fukien Middle and Primary School.

嘉善公立圖書館圖書室內容　許大年贈

The interior view of the Public Library, Kai-zai.

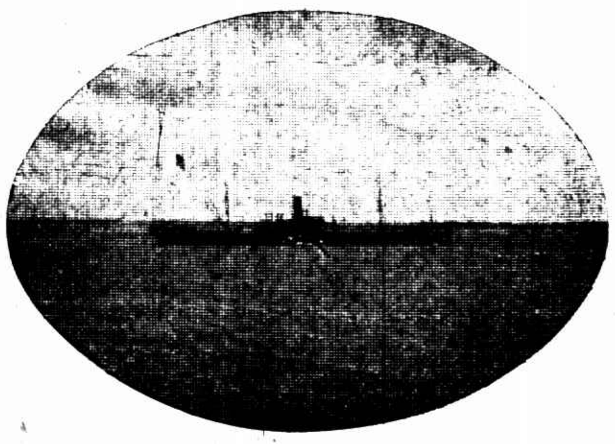

沿途私逃之同德輪船現被鎮江象山礮台開礮扣留圖爲該輪停泊象山附近聽候檢查之影　褚曙光

The steamer "Dong-Tei" faild to slip away and was at present anchored in Hsing Shan Harbor, Chinkiang waiting for ransacking.

上海中法國立工業專門學校二年級學生七人組織春假徒步旅行團已於前日晨出發赴蘇州約旬日可回滬「自右至左」莊强士張修中姚世滷啓鏞樊翕崔乃昌席世滷李椿森

7 students of the Institute Technique France-Chinois Shanghai proposed to take a trip to Soochow on foot. They set out day before yesterday and expect to return within ten days or so.

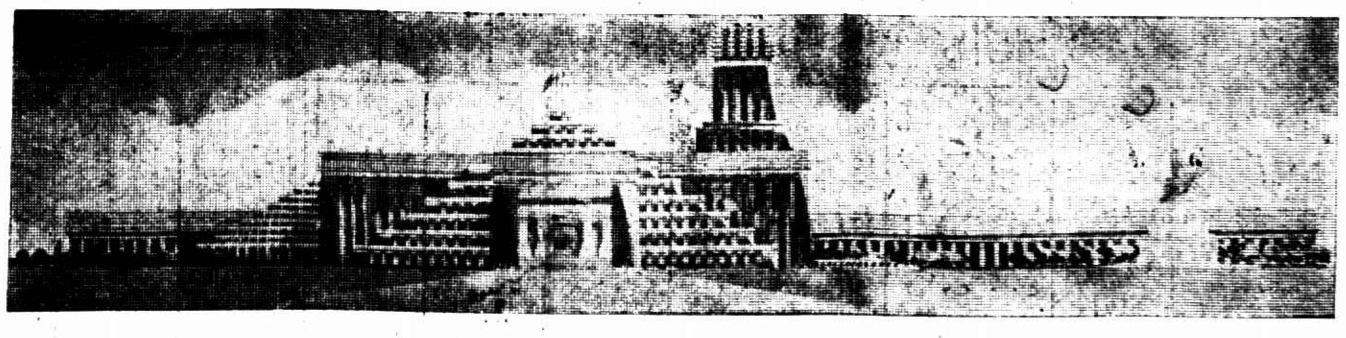

國民政府建築設計圖　左爲製圖人建築師劉既漂小影　文藝通訊社

The project of the National Government. Left, Mr. Liao Kai-zai, the projector.

最新大朋沖晒　攝影專家監理　全國唯一沖晒放大專家

上海沖晒公司擴充營業

增設代理處　即日起開始營業　兩處同時大廉價二星期

本公司專門辦理沖晒放大最先採用大朋方法出品精美取費低廉創設一載甚蒙攝影諸君獎許[illegible]營業日見發達茲因[illegible]地位狹隘高軒[illegible]特於南京路石路口[illegible]楊鐵工廠內增設代理處即日起開始接收沖晒[illegible]此春光[illegible]行大廉價[illegible]洗晒放大一律照定價七折限於四月十二日截止[illegible]各遊歸來定多佳作倘承惠顧曷勝歡迎

總公司[illegible]　代理處[illegible]楊鐵工廠內

張岳軍明晨就市長
周雍能堅辭秘書長

新任上海市長張岳軍、前晚由寧乘夜快車來滬、於昨晨七時許抵埠、聞張氏定於明日(一日)上午十時就市長職、中央黨部已委定王寵惠氏、國民政府亦已委定孫哲生氏來滬監督、孫氏亦於昨晨抵滬、王氏則於明晨趕到上海、記者昨日下午赴張市長寓邸訪問、張氏語記者云、上海市長雖易人、既定之市政計劃、固無須因之變更、本人此後當依據前定計劃、而次第實行、至本人就職後對市政府原有各職員、大致無甚更動、惟今日周雍能秘書長、曾來寓表示、周君本人、即將出洋游學、余即面加慰留、周秘書長辭意甚堅、故對於此職、或將另行委人暫代、

□兵工廠暫難停工　(問)先生就市長後、兵工廠事務、將由中央另委人員否、(答)暫時由余兼任、(問)兵工廠停工之問題、發生事後、尚能實現否、(答)前編遣會議議決、兵工廠一律於四月一日停工、現已組織管理處、尚未實行、故一時難實現、

□李濟深仍在湯山　(問)李任潮先生近在何處、(答)現在湯山俱樂部、報載有遷居湯山之說、殊非事實、以湯山祇有兩處可以住宿、一爲湯山旅館、一即湯山俱樂部、李赴湯山後、即居俱樂部中、(問)外間關於李之傳說頗多、先生亦所聞否、(答)此均爲謠言、在理新聞記者可以往湯山見李、證明謠言之不確、

□煙台方面之軍訊　(問)煙台方面軍事之形勢如何、(答)張宗昌確已佔領煙台、劉珍年之軍隊已退去、以劉軍祇有數千兵力之故、(問)孫殿英之態度究如何、(答)孫殿英之態度尚懷疑、惟所懸之旗幟、聞仍青天白日旗也、

□上海市政之計劃　(問)先生對於上海市政有何計劃、(答)余想關於上海市政祇要就從前已定而未實行之計劃、一一加以籌辦、從前預定之市公債、擬設法發行、

□張定璠在滬休養　日日社記者昨又訪前市長張定璠氏、據其左右云、張氏以日來精神欠爽、新市長就職時、將由周秘書長代行交替之事、至張氏辭職之後、擬在滬作長時間之休養、並無他往之意、張羣字岳軍四川華陽人、現年四十一歲畢業於保定陸軍速成學校及日本陸軍士官學校、東渡後、即加入同盟會、辛亥革命、隨蔣主席同由日本來滬、與陳英士黃膺白諸先生舉義上海、響應武漢、曾任滬軍都督府科長及第二十三師團長等職、滬軍都督取銷後、由稽勳局資送英國留學、宋案發生、中路折回、襄助陳烈士在上海組織江蘇討袁軍總司令部、失敗後、亡命日本南洋等處、民五討袁、又回上海參加浙江北伐運動、民六督軍團事起、奔走西南、曾任大元帥府參軍政府職務、民八九年、辦理全川警務、民十三十四年同胡景翼先生入豫、辦理河南全省警務、對於市政素極注意、國民二軍在河南失敗後至粵、入蔣主席幕中、參預軍政、北伐軍攻下南昌、任總司令部總參議、主持南昌行營事務、編復任軍事委員會委員、去年三月來滬、任上海兵工廠廠長、十月軍政部成立、任軍政部政務次長及兵工署長、近兼同濟大學校長、此次當選中央執行委員、現任上海市長、以事務殷繁、業將軍政部次長及兵工署長辭去、

滬杭警備區劃定
滬嘉段歸淞滬司令部負責

戊辰社云、淞滬警備司令部已與浙江省政府商妥、劃分警備區域、即以滬杭路爲根據、上海至嘉興一段、歸淞滬警備司令部負責、杭州至嘉興一段、歸浙江省政府負責、此項警備區域劃定後、即由滬浙當局分令沿線軍警、隨時嚴加防範、

反日會常會

反日會昨日(卅日)在海總商會開八十五次執行委員會、出席者周永年陳翊庭陸鳳竹關體泰鄭榮懷胡越霜芝山葉蕙炳周參路清華王延松陶樂勤林培根(顧代)王志聖王介安、主席陳德徵、報告事項、(一)江蘇交涉公署來函、爲准日領函稱、關於日商北福洋行玻璃杯被扣充公一案、業經該商提出確證、請予復按由、(暫爲封存)(二)江蘇交涉公署來函、爲證明英商被扣實川魚並非劣貨請發還、並轉知各地反日會由(准予放行)(三)檢委會來函、爲沙門魚扣留日久、甚易腐化且礙衛生請迅籌妥善處理辦法由(送淞滬救濟院)(四)調查科呈、爲請於基金項下撥銀二萬兩、擬組玻璃工廠抵制舶來品由、(緩議)(五)慎德堂來函、爲茂昌眼鏡號扣貨、在未公斷以前可否將西貨國貨先行保出由、(本案迅召公斷、國貨西貨准予放行、)(六)市黨部執行委員會來函、爲代表大會代表資格、未行審查完竣以前、不得擅自召集代表大會由、(請市黨部登報聲明代表會日期准星期一討論、)(七)調查科報告、無錫麗新染織公司出品、經實地調查、確係國貨由、(函檢委會驗明放行、)(八)(略)(九)漢口水案罹工委員會來電商爲請將決議補助之五千元、即行匯來由、(緩議)(十)全國反日會電爲否認妥協外交由、(存)(十一)石芝坤來函爲請辭去檢察委員職務由、(照准、)還缺由陳翊庭接充)討論事項、(一)檢委會來函、爲扣貨太多、無法收容、請予設法補救案、(議決)從速召集鑑賞委員會、再租棧房、(二)檢委會來函爲請發檢查員油衣八十件、以便於雨天仍得執行工作案、(議決)開具名單到會、以便核發、(三)張徐氏來函、爲伊夫張振華、向茂昌眼鏡店需索被扣、係受人愚弄、請原諒釋放案、(議決)以索詐罪送公安局、(四)乾大號來函、爲送還通行證、並繳來欠款十六元請註銷欠款憑票案、(議決)不准、(五)朱問斌來函、爲擬入醫院調養、請給醫藥費三百元案、(議決)資送一百元、

上海南京路
裕昌祥
時式呢帽　男女袍料
高等西服　洋裝用品

新成立建設協會
總幹事曾養甫之演詞

中國建設協會、昨日下午三時在呂班路會所開成立大會、到該會理事魏道明・曾養甫・易培基代表朱鶴皋、來賓有市政府岑德彰、工商部駐滬辦事處壽毅成、中國化學會曾義、交涉公署郭德華、及史量才・蕭絹亭・伍守恭・朱少屛等、暨女界來賓約近百人、李石曾・張靜江・蔡元培等均未到、

總幹事曾養甫主席、致開會詞、建設協會成立之宗旨及其使命、在宣言及章程已詳載靡遺、茲爲諸君簡略述之、夫革命目的、厥惟建設、吾人應本先總理之主義與政策、繼續努力、以期建設新中國、此項工作、一日不能完成、即革命目的一日未能達到、惟應如何能以最經濟最有效最和平之方法而在最短期間使之實現、是在集中一般建設專家共同研究其實現之方法、此本會所負之第一項使命也、欲求建設工作之完成、事至繁難、必也羣策羣力、共同合作、然後方能逐漸實現、此本會所負之第二項使命也、雖然、吾人對總理計劃深體力行、苟非得民衆信仰與贊助、亦不能抵於成、此本會以喚起民衆之共知共覺、合力進行爲第三項使命也、建設事業之緊要與繁難、前已言之、粵稽建國方略、對建設事業分兩大部分、即先之以心理建設、繼始能物質建設、此本會謀所以發心理建設之軔、樹物質建設之基、爲第四項使命也、本會之使命、既如此其大、仰賴各界之合作、亦如此其深、此後能使本會有一分之進展即建設事業有一分之進也、建設事業之進展、亦即革命工作之進展也、夫然後總理遺志有完成之日、中華民族有騰達之機、所摘言者止此、還希諸君之教正、

繼曾演說、有司法行政部長魏道明等諸人、茲摘紀如下、魏道明謂建設事業之發展、即民衆生活之欣欣向榮、願本會同人長此以親愛精神謀前途發展、朱少屛謂、願中國之長治久安、建設之進步無量、壽毅成謂希望集中人才、共謀建設之學術化、岑德彰主張先國物質建設之進展、曾義主張先從事國產國貨之激增與改良、終攝影而散、

海關稅務組細則昨公布

太平洋社、海關華員之待遇總請求書及稽查組細則、業經稅務司造冊處公布、茲悉稅務組細則、亦已提印竣事、昨日上午九時正式發表、據海關稅務處秘書處消息、細則之全部、現正陸續趕印、下星期或可完全公布、

楊永清將返國

東吳大學校長楊永清博士、去歲九月出席美國教會會議赴美、現已公畢、總克利文號返華、四月五日下午可抵上海、昨滬東吳同學會及法律學院全體同學籌備歡迎、

錢大鈞赴寧

錢大鈞張孝若昨晚由滬乘夜車赴京、

藥業職工會呈報民訓會

藥業職工會自去年改選成立以來、已逾六月、第一屆當選之執常委員任期已滿、原期定於陰歷二月初二日改選、並呈請市黨部民訓會派員指導、不意有人阻礙改選、以致未克舉行、現經各區幹事及組長聯席會議議決、定三月三十一日下午一時召集全體會員舉行改選大會、登報通告會員酌留一二人以顧門市外、其餘須一律參加、一面呈請民訓會述明經過情形、並要求派員指導、

建設局將添義務指導員

上海縣建設局頃奉江蘇建設廳訓令、各縣市鄉行政局建設股業已裁撤、應就原有市鄉區建設股人員擇選委充義務指導員、辦同建設局服務、合飭令仰該局長體察該縣情形、並按照市鄉區分事務之繁簡、酌委義務指導員一人或二人、稱同辦理等因、張局長奉令後、昨已函知各市鄉行政局擇選舉薦、以便委充、

縣政府籌設征工築路會

上海縣政府爲實施征工築路起見、遵照江蘇建設廳訓令、組織征工築路協進會、以縣長爲會長、公安局建設局教育局各局長及各鄉行政局長爲委員、業經陸縣長將征工築路辦法訓令建設局籌備一切、並草擬簡章、不日即當開會成立、

第三次 江大籃球劇戰結果

光華勝交大(甲)・・・二七對一〇
光華勝交大(乙)・・・三一對一六
暨南勝持志(甲)・・・六一對二五
持志勝暨南(乙)・・・二五對二三

光華有奪標把握

江南大學體育協會籃球錦標比賽、昨日爲第三次比賽之期、按秩序、原有三組交鋒、嗣中公因無甲隊之組織、故僅有二組舉行、其結果如下、㊀光華與交大在光華比賽、光華以二十七對十獲勝、查該項錦標、以光華・暨南・交大三校爲最優、今光華既勝暨南、又克交大、勁敵殆盡、餘已不足慮、錦標得主、什九已在光華之掌握中、又二校乙組、光華以三十一對十六獲勝、㊁暨南與持志、在持志比賽、暨南以六十一對二十五取得勝利、兩校之乙組賽、則爲持志所勝、結果爲二十五與二十三之比、其比賽詳情如後、

光華勝交大

光華與交大之戰、其勝負得失、於光華錦標至關重要、而於交大之次序亦具特殊之效能、雙方於昨日在大西路光華舉行、二時乙組首先出馬、裁判員李飛雲、結果光華以三十一對十六獲勝、乃開甲組戰、乙組戰罷、甲組開場勝利之端、頓時聲勢緊張、裁判員蔣湘青發令接觸後、各出全力相抗、支持約三四分鐘之久、而各無得分、後交大沈觀瀾犯規、由徐克培罰進一分、於是光華得占先著、一時球勢頓然轉旺、說也奇怪、一時陳康宏・孫星岩・俞佩恩三人、接連擲中、你一個、我也一個、剎那間、交大籃門內疊告失守者凡五次、而光華以獨得十一分居於優勢、其氣焰之盛、實不多覯、既而交大奮勇進攻、由左鋒方定塤罰進一分、一轉瞬間又被嬌小之陳康宏擲中一球、斯時交大沈觀瀾雖急起直追、隨之而建功、但二十分之時間已罄、光華乃以十三對三占先、檸檬時間後、交大得沈觀瀾連中兩球、頗有轉機之象、光華忐忑不安、自徐克培遠射進網後、陳康宏連得三分、孫星岩亦活潑自如、獨中四分、聲勢乃復爲一震、此後雙方互有所得、結果爲二十七對十之比、光華勝、其雙方成績如下、

▲光華大學

姓名	職位	犯規	得分
陳康宏	右鋒	一次	八
孫星岩	左鋒	〇次	一〇
徐克培	中衛	〇次	七
俞佩恩	右衛	四次	二
徐紹之	右衛	〇次	〇
王鏡波	左衛	三次	〇
總結		八次	二七

▲交通大學

姓名	職位	犯規	得分
陳振銑	右鋒	一次	〇
朱清淮	右鋒	一次	〇
古健	右鋒	〇次	〇
方定塤	左鋒	一次	二
沈觀瀾	中鋒	二次	六
孫瑞槐	右衛	三次	二
安原生	左衛	一次	〇
總結		九次	一〇

前半時　光華一三分　交大三分
後半時　光華一四分　交大七分

暨南勝持志

暨南與持志、在江灣路持志球場舉行、雙方乙組軍馬、按例於二時許開始交鋒、裁判員方培榮、兩隊實力、旗鼓相當、故爭競亦非常劇烈、而比數亦始終接近、結果持志以二十五對二十三占前二分獲勝、三時許、雙方甲組乃上場交戰、裁判員劉雪松、暨南者、去屆錦標之霸主也、其隊員雖小、而投擲聯絡有意想不到之效力、而尤以衛・刺・躲・躍諸技、精卓非常、結果暨南以六十一對二十五大獲勝利、

持志與同濟
童子籃球隊比賽

持志大學初中部之童子籃球隊、昨日(三十日)下午三時、在吳淞與同濟大學附中童子籃球隊作友誼比賽、結果爲二十八與十八之比、勝利屬持志、

樂球隊勝青志

樂球隊昨日約南方中學青志小球隊作友誼賽于青年會球場、上半時樂球中鋒高玉成攻入一球、下半時又被高玉成連攻入四球、結果爲五與〇之比、樂球大勝、

南洋童子軍
徒步旅行杭州
預算四天半可到

南洋童子軍團獅隊虞順慰、孔雀隊陳承鈞、及狼隊陳廣湘、三隊隊長、於昨日(三十日)下午三時、由本校出發至徐家匯車站、沿滬杭鐵路徒步至杭州、晚間擬紮營在莘莊、今日再行前進、照其預算、四天可以達到目的地、

美國地理學家來滬

美國哈佛大學地理學教授華德Robert D. Ward將於四月一日乘孟祿總統號輪抵滬、按華德教授係著名氣象學家、在哈佛大學任教授之職已達卅年、著作頗爲豐富、所著氣象學一書、早已風行世界、此次因赴歐洲、便道來滬、有二日之勾留、聞國立中央研究院及中國科學社、已籌備招待、

市區調查學齡兒童

上海特別市教育局、決定自四月一日起至六月底止、調查市區學齡兒童、

黨童軍促進會
明日成立

本市黨童子軍促進會、定明日下午一時半起、在北四川路中央大會堂開成立大會、及第七團宣誓典禮、並表演遊藝、

南京籃球會
開賽之前三日

中大區立公共體育場主辦之南京籃球聯合會、於二十六日開幕、第一日因細雨濛濛、場外球場、不能適用特商借府東街青年會健身房與中大體育館分別舉行、茲將前三日之成績略述於後、二十六日中大A勝中大B、結果爲三十二與二十一之比、裁判員孟壽彭、東方勝鍾南、結果四十二與十之比、裁判員孟壽彭、此外尚有特實與青中一組、原定在青年會健身房內舉行、後因觀衆秩序紊亂、改期比賽、二十七日研究隊勝教導團、結果爲三十七對二十三、裁判員孟壽彭、正誼勝鍾英、結果爲三十六與六之比、裁判員袁濟東、二十八日青中勝鍾南、結果爲四十八與二十三之比、裁判員袁濟東、特實勝寧師、結果爲二十三與十一之比、裁判員孟壽彭、又二十七日皖公與南中及二十八日之中大A與黨校之比賽、均因雙方同意、改期舉行

集美籃球隊
連勝美國艦隊

美國遠東艦隊、日前到廈、集美學校籃球隊、於三月十九日致函駐廈美領署、轉請該艦隊籃球隊蒞集作友誼比賽、於二十一日下午三時、有黑鷹隊(Blach Hwak)指導員一人、率球員十二名、坐該艦電艇、由莊文潮至海濱歡迎、後至各部參觀、下午四時起賽、未賽時、兩隊聯合攝影、以表親善、各部教職員圍繞四週、上半時該隊頗佔勝利、下半時集美隊左右鋒與守衛得法、合力還攻、結果以四十八與四十六之比、集美勝美國艦隊、翌日下午三時、再與畢斯堡隊(PittsBurgh)交鋒、畢隊曩年在上海頗負盛名、此次在菲律賓爲全島冠軍、上半時集美隊仍四面受敵、險象環生、幾經掙扎、最後四份鐘、集美左右衛鋒與守衛、以連環法反攻、始克化險爲夷、乃以三十四對三十三敗之、集美隊再勝、賽畢在體育會招待、款以香茗、五時餘下艇、聞星期一將開到長崎、

日本美術出品運到

教育部發起之美術展覽會、原定四月一日開會、因準備不及、展期至十日舉行、日方出品均係洋畫、共八十二點、已於前日運到、現存稅關貨棧、將於開會前、陳列於會場西門普育善堂、此次出品爲日本帝展二科、春陽國畫會等代表之作品、在日本內地、此種作品聚集一堂、以供展覽、亦所稀見、此次在滬出品、一切由翰墨林飯島氏周旋、舉凡搬運陳列等、均歸擔任、並由留滬日人出品參考、如三井士屋氏、虛明軒友永氏、翰墨林飯島氏等、俱以秘藏作品出品展覽、又日方委員正木直元、岡田助三郎、和田英作、滿谷國四郎、和田三造、梅原龍太郎、藤島武二、小杉未醒與外務省方面之岩村成允諸氏等、定於四月五日乘船來滬、

到美國去
領護照有兩種辦法

華人赴美留學經商、或奉派出洋之官員請領護照、向須遵照美領署規定、先行照第六項填具證書、由交涉員備函介紹、經美領詢明後、始允簽給執照、另由交涉公署加發本國護照、方可出洋、近聞駐華美國公使對於華人赴美護照略有變更、凡赴美留學或經商之護照、應由駐在地美領事加發、如係外交官員及政府代表等護照、應歸公使館加發、此次辦法、聞已函致外交部令行各交涉員知照矣、

汽水貼印花
下月起檢查

江蘇特種印花稅專局局長陸家鼐、昨發布告、汽水特種印花、上年已辦有成案、現劃歸本專局範圍之內、一切征收辦法、自應查照舊案辦理、刻下入春已久、天氣融暖、汽水正應社會需要、合行布告周知、仰各商民一體遵照、汽水無論舊存新製、一律實貼印花、本局定於四月十號開始檢查、如屆時查有未貼特種印花汽水、定即從嚴處罰、

錢新之態度
無意再做官

浙江財政廳長錢新之、丁艱辭職、聞行政院已有復電給假十日、在滬治喪、對於辭職一節、溫諭慰留、但錢氏去志堅決、一俟假滿、仍將續上辭呈、

統計月報出版

自國民政府成立、百度維新、立法院特設統計處辦理此項事業、一方面蒐集已有統計材料、加以審核編製、一方面製定表式、自行實地調查、並編輯統計月報、將工作所得隨時發表、其第一期已於日前出版、內容有研究統計文字七篇統計圖表廿餘種、零售每冊三角、預訂半年一元五角、全年三元、訂閱者可向南京傒府立法院該處及上海卡德路九十五號寰球學生會或各省商務印書館文明書局接洽、

出口稅率一時難頒布
稅則會未接當局命令

全國商聯會、曾電國府及財政部工商部、請迅頒布出口稅率、該項出口稅率、前由財政部長宋子文、命令國定稅則委員會草訂、稅則會以草訂出口稅率、須先調查貨價入手、然後方可依據、當由委員會公推委員盛約三先從調查每年之貨價、盛氏兼任財政部駐滬調查貨價局局長、調查較爲便利、茲悉盛委員、對於訂率調查貨價一事、正在進行之中、昨據稅則會馮委員長周紀聞民語記者、前見商業團體有請求速頒出口稅率之表示、但稅則會迄未奉到當局之命令、故未將該項稅率、趕速草竣、倘政府須用此項稅率、稅則會當趕速草訂也、

商船職員領證
展至六月三十日爲止

本埠航業工會前以交部限期領取商船職員證書期迫、特會同中國駕駛員總會聯合呈請展限、茲交部已准展三月、至本年六月三十日爲止、

華界徵收房捐困難
商界反對・・・今日下午集議

南市商業總聯合會今日下午四時、開各路商聯會代表聯席會議、討論房捐辦法、茲將該會宣言錄後、(上海南市全體市民宣言)市民要求市政府維持總捐法令、停止變更房捐、以重威信、市民無權代扣業主房捐、要求市政府俯順民意、以全民生、民國十八年三月三十一日

文電摘要

總商會昨電財政部、請速召集裁釐會議、並即在上海舉行、

江浙皖絲繭總公所電江蘇省政府、請撤消臨時特捐、

紅木作
要加價二成
木器店未允

南北市大件紅木作共有四百餘家、近因進料價昂、對於出貨仍照舊價、有虧血本、故此向各木器店商增貨價二成、(計每百元加廿元)惟各木器店主亦以市面清淡、堅不允加、以致各作主於昨集議、一致堅持、暫停送貨、一面發出標語、遍貼各作門首、云「暫停送貨靜候解決」、聞作店雙方定於今日各推代表再行商議和平解決辦法、

華董問題
三人或連任

工部局華董華委員、原定任期一年、刻已屆改選之期、據聞對於此項問題、納稅會一部份代表、曾經交換意見、以爲根據去年與工部局總董費信惇之口頭協定、本年應增加華董兩人、現在工部局藉詞口爲非適當時機、食言而肥、但納稅會方面、已電呈外交部切實交涉、一方面對已得權利、則絕對不容放棄、所以三華董六委員、自應仍舊暫時加入、至董委人選、現任董事爲貝淞蓀・袁履登・趙晉卿三人、委員爲李馥蓀・林康侯・錢龍章・陳霆銳・秦潤卿・徐新六・等六人、平日對於華人權利、頗能重視、一年成績、尚有可觀、因此大多數代表意見、均主張一律連選連任、以資熟手、現代表方面、正在開始交換意見云、(大中社)

小報二十一種
准許發賣

邇來滬上小報、風起雲湧、業經警備司令部通令各小報一律送往新聞檢查處檢查方准發賣、茲悉日來各小報之送往檢查處檢查者、有上海日報、晶報、金鋼鑽、無線電、大晶報、羅賓漢、瓊報、福爾摩斯、大報、非非、上海灘、禮拜三、小日報、禮拜六、平報、卻而司登、福報、單刀、海報、報報、笑報等二十一種、已准許發行、此外未送檢查之小報、仍須一概查禁、

河北豐台平奉鐵路工程處俞子愼出售
無線電淺說
(全書十萬字插圖一百四十幅每本價洋一元二角郵費在內)
機構文詞淺近凡是小學卒業的人沒有看不懂的、內來函購者如果在收到書後七日內將書寄回可索還書價

上海搬場公司
服務最久
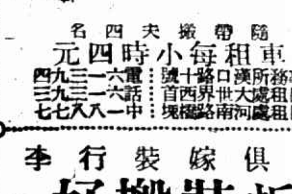
隨帶搬夫四名　車租每小時四元
事務所　出租處　漢口路大世界西首　河南路口
電話中央一六二三　一六二三　四九三　三九八七
傢俱嫁裝行李
拆裝搬好

壽聖庵中密室
和尚開心處
◆…推開板窗可登鄰家之屋
消息靈通　煙霞繚繞

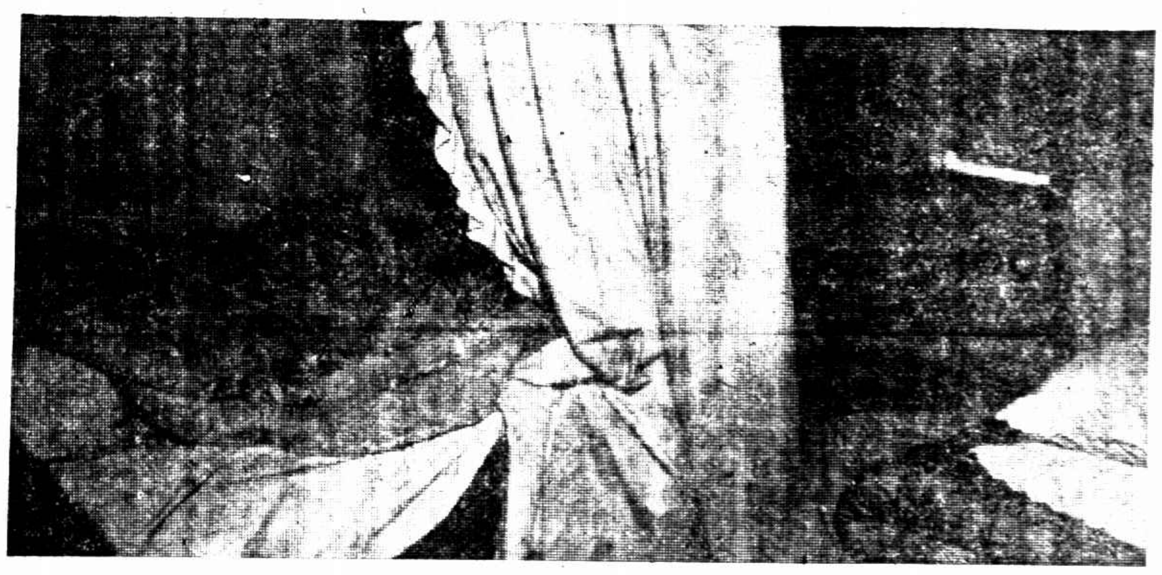

昨報所載壽聖庵之密室、有人曾往攝影、據云此室位置已相近屋頂、須經過四道門可達、陳設並不十分華麗、惟可異者、室中有自動電話、有板窗一、開時可登鄰家之屋、抽屜中有百齡機一瓶、白濁丸一瓶、又有鴉片煙槍、在圖(二)示床上橫一煙槍…

老人掛在枝上
荒僻處自縊

昨晨八時許、提籃橋附近荒地上、有一老者、年約五十歲左右、將褲帶解下、套在樹枝上伸頸自縊、後經該管捕房中巡捕查見、上前救下、已經身死、其人身穿藍布皮背心、黑布袍子、黑洋襪、釘鞋、

一家人公庭對簿
控叔兇毆
提起反訴

上海婦人談趙氏投臨時法院稱、本月四日晨六時半、被其叔談大柱及其嬸談嚴氏糾黨至其家、將伊之子利興毆打成傷、請爲傳究及賠償損失、法院准詞、出票飭傳被告談大柱談嚴氏等到案、集訊、業經一度訊問在案、前晨續審、承審推事以此案係以下犯上、且原被兩造一係叔一係姪、均是同族之人、若對簿公庭、殊爲不值、諭令雙方出外和解、而被告律師聲明不願、須提起反訴、並將此案大略情形陳述一過、原告律師亦起立詳細聲辯、時已鐘鳴十二、羅推事諭本案仍改期訊理、兩造始退庭、

蘇州老婦翻舊帳
要求生活費
—三萬元—

蘇州婦人劉吳氏、延律師在臨時法院以刑事訴其夫劉東生、將伊虐待拋棄、要求傳訊、斷令被告給予生活費洋三萬元等情、前晨由院傳訊、劉東生不到、延律師代理到庭、據劉吳氏供、現年五十六歲、十九歲時嫁於被告爲妻、伊初業綢緞、後改業珠寶生意、於廿九年前我將所積私房洋四千元交與被告、在愛多亞路一八四號開設全昌珠鑽號、我生育過二男一女、現祇存一子、年三十三歲、被告于遜清宣統三年間娶陶姓女爲妾、從此將我凌虐、嗣余子因與陶氏發生細故、被告即將子驅逐、我因愛子心殷、與彼交涉、詎彼竟將我遺棄不顧、我不得已、在民十一年至親戚家住居、作工度日、現住西門萬生橋、當我出外時、被告家產有二十餘萬、惟現則不知、我出外七年中、被告不給分文、均我作工度日、惟我曾託親友與其婉商、要求給我另用、均遭峻拒、並不認我爲妻、現生活程度日高、度日艱難、故要求令被告給我生活費洋三萬元等語、推事核供、諭本案改期傳被告到案再訊、

人倫大變
沈壽南控案
祇圖快樂　不顧惡感
巴和律師之申辯

沈壽南前延農復律師代表投狀公堂控顧杏林糾同高安弟沈阿毛婦人沈高氏劉高氏等至原告家、將所有價值郎瓦之花邊等物擅自搬去外、並將原告毆打、求請訊究、追還貨物在案、昨又傳訊、被告顧杏林代表巴和律師稱、被告顧杏林之生母顧高氏、向在寧波里四十四號開設花邊店、于數年前由人介紹、嫁與沈壽南來滬、進店時、祇有行李一件、別無長物、每月薪水僅四元、不料日久之後、即與被告之母顧高氏發生戀愛、以致店務由原告管理、查原告沈壽南年紀不過卅歲、且係襟與殘廢之人、而被告之母顧高氏年已五旬有餘、試問此種結合、是否係愛情結合、或係金錢上之結合、不問可知、致稱此項花邊等物是沈壽南所有、何以在外營業時、用顧高氏之名片、現今原告控訴被告兩點、(一)毆打、(二)是盜竊貨物、查起初實因被告體面攸關、故邀齊親戚、與乃母商妥、願就汽車、前往搬取貨物、希乃母與沈脫離關係、豈知乃母一齊過後、忽又反悔、反而聯合沈壽南、來案起訴、顧高氏祇圖快樂之心、不顧其子之惡感、且在案之被告內、兩係顧高氏之弟、取係顧高氏之妹、一是顧高氏之子、一門儘是骨肉、倘有被告高金生、亦係顧高氏之弟、因被控憤恨而病故、如此情形、實屬人倫大變、於此可見、被告顧杏林向在某洋行執業、今有該行主人來信、證明被告素來規矩、此案完全是家庭爭執、所控毫無證據、應請堂上將案撤銷、原告律師起而辯稱、被告等至原告家擅搬貨物及任意毆打、曾有證人在案證明、證據屬實、應請嚴究、否則依照貨價賠償云云、中西官判諭終結、聽候核判、

「木蘭從軍」
兩公司發生控訴

民心影片公司於十六年冬間、拍木蘭從軍影片、售於南洋公司王雨亭、雙方訂立契約、計售價洋四千元、俟拍成後交由王運往英屬荷屬各地開映、顧王祇付定洋一千元、取去一部、餘款迄未續付、而尚餘一部、亦不取去、民心經理徐卓華近乃延律師向臨時法院起訴、請求斷令被告照約履行、將所欠之七千元歸還、並將所餘之一部取去、及負擔訟費、前日午後法院開庭傳審、首由原告代理律師陳述案情後、推事即點傳徐卓華、而徐不到、由經理陳某代表到案、供述與被告訂約購片之經過情形、請求照所訴判決、繼由被告代理律師辯稱、自該項契約成立後、因發現天一公司亦拍木蘭從軍影片、被告乃商由徐卓華同意、取消契約、故未付給定洋、迨至翌年六七月間、該片拍成、徐向被告兜銷、王雨亭允購一部、運往英屬試演、付與價洋一千元、但兩造尚有影片交易、核對往來各帳、原告尚欠一千四百九十餘元、徐卓華亦所自知、隨提出帳單一紙、聲明單內凡有紅圈之各款項、徐已同意、是以被告提起反訴、請求斷令該原告將欠款償還云云、李推事遂諭知被告律師、於十天之內、將反訴各款詳細具狀聲明、並照章補繳反訴訟費、聽候訂期審理、

在閘北鎗決
盜犯顧寶山
沿路大唱二進宮

上海特別市四區公安局、昨奉淞滬警備司令部發下盜犯阜寧人顧寶山一名、(二十三歲)係去歲十月間、持械結夥搶刼閘北漢中路德康絲廠一案要犯、業經審明、按照暫行懲治盜匪條例、判處死刑、當即驗明正身、於昨日下午三時一刻、在閘北南星路慈善園閘牆前執行槍決、當該盜押乘黃包車由長安路而大統路迄新民路、沿途言笑自若、態度從容、並高唱京劇二進宮、末謂我今世有如許之警士送我而死亦足自豪矣、迨赴刑場、即疾步至預置之棉被上臥地以待、當由監刑官監視行刑人、向之猛擊一槍、遂即斃命、旋由該圖地保備棺收殮、該匪體魄魁梧、行刑時、頭戴鴨舌頭帽、身穿嗶嘰呢夾袍、下身著黃色夾袴、衣冠均甚新鮮、

各處警訊

◈佛閣街　小南門外佛閣街王大生香號、前晚八時許、正在晚飯之際、突來盜匪一人、袖出手槍、將帳檯上所陳之現洋及銀角鈔票等、約計六十餘元、刼取而出、從復善堂街逸去、

◈杜家行浦面　嘉興源和醬園、派友余某來申購辦黃豆麵粉各三百包、前日辦妥後、即雇陶長生船運去、昨日駛至南黃浦杜家行浦面、忽來盜船兩艘、盜匪十餘名、執槍上船、將余搜抄、所有洋一百餘元、金表一只、緞袍一件均被刼去、船人被刼去六十元、臨行時並將麵粉搬去三四十包、向浦東逃逸、

◈敏體尼蔭路　敏體尼蔭路八十六號范仁發所開之仁泰祥百貨店、昨晚七點餘時、正在晚餐之際、突來盜匪三名、刼去大洋三十餘元、小洋四十餘角、搗職出外、向東桒市街而逸、當由該店十六歲學徒包慶祥尾隨在後、行至西新橋大世界附近、報告站崗巡捕、當場擒獲盜匪兩名、帶入捕房、經捕頭詰訊一過、諭令管押、聽候補緝同黨併究、

形形色色

情場失意
自殺與殺人兩案續訊
毛雨樓遺詩悽絕……

珠寶掮客紹興少年毛雨樓、與同業祝湯氏之女幼琴發生戀愛、近以求婚被拒、突於日前開槍自殺於祝湯氏家中、詳情已兩度見於本報、昨日地方法院開庭預審、由朱檢察官飭傳屍屬方面毛幼圃·潘迺堂·楊鶴巢·等及祝姓方面祝湯氏·祝賜坤·祝瑞卿·證人沈杲章·張鶴亭·等十餘人到案、逐一研訊、屍兄毛幼圃要求復驗、問官以早經驗明、當庭斥之、至傍晚六時訊畢、判令人證退去、候再查核、至當日由二區一分所拘解之本案重要關係人祝幼琴及其弟祝金州、亦已一併釋出、玆又覓得毛之遺詩四首、雖非佳作、然於字裏行間亦能見其胸中抑鬱之一斑、錄之如下、從古婚姻不自由、盧江往事惹人愁、東南孔雀今何在、我書遺稿恨未休、一行作吏馬聲斑、同憶家園思黯然、父恩難違母意苦、教人無計兩周旋、庸人祇爲拜星忙、骨肉乖離手足傷、大好家庭成慘劇、佳兒佳婦世難全、生不能容死卻悲、借問畢竟爲誰來、世間多少癡愚輩、事後方知悔已遲

趙元龍尙有餘恨……

北新涇大盛花衣行學徒王龍生、被趙元龍妬婚槍殺斃命等情、迭前報、昨日又奉由檢察官偵查預審、並傳到尸屬並雙方人證研訊結果、判令王龍生之未婚妻唐翠林(即案中主角)交保、趙元龍還押、候提起公訴、惟趙元龍雖身入囹圄、但不以爲苦、其倔强態度、實所罕見、非但直認槍殺、並稱、我原欲一槍置此一對預備作新郎新婦者於死地、不幸竟被逃去其一、仍難平中心之憤、殺人抵命、古之常理、我亦不懼、在氣壞胸膛時、實常人所難免、言時、似尚有餘恨、惟王龍生本定廢歷二月念二日結婚、其佳期即係明日、理想中之新娘唐翠林、廻思往事、不知作何感想、

外甥免辦

住居南成都路之陳相任、向業木匠、日前傍晚、有偷兒至其家、時陳適外出、家中祇有其妻一人守門、該竊賊趁陳妻不備、竊得鑞扦一對、香爐一只、方欲携之而去、被陳妻覺察、將其拘獲、視之大駭、蓋竊賊爲伊之甥、當即扭交一〇六號華探、帶入新閘捕房、次晨解送臨時法院第二法庭、陳相任到案投稱、被告係我外甥、請免予懲罰、推事遂判被告無罪、即釋發還陳相任、

大賭判罰

法捕房捕頭偵得永安街普安里九號王德生家、私設大賭窟、聚賭牌九、抽頭漁利、爰於前日至王處抄出賭洋二千五百元及賭具等物、連同賭客、一併帶入捕房、飭令賭客薄罰斥退、王交保、昨日傳解法公堂、王供認聚賭抽頭不諱、中西官判王罰洋一百元充公、抄案賭洋賭具沒收、

註冊商標

優等國貨

三輪牌

三輪牌真蠶絲襪用二百四十針之最新式電力機器織造其顏色鮮豔永久不變襪身結實經濟耐用故出品以來早已風行全國茲更為悉心研究務期精益求精盡善盡美定使 惠顧諸君能滿意焉 本廠謹識

三輪牌 真蠶絲光線襪 是最認真最研究之出品 是襪中之巨擘

零售　批發　經理處
先施公司　中原公司　北洋襪廠　源泰興號
永安公司　廣昇祥號　全華號　廣永泰號
新新公司　南洋襪廠　華彰號　老悅生號
麗華公司　大東襪廠　廣東襪廠　勤益長號
各大商店均有出售

廠址　上海北河南路和樂里內　聯華毛織廠

昨日江灣大賽馬第一日之成績

第一次(縉家巴)　賽五法郎
馬名　騎師　重磅　獨贏　馬位
㊀司保之門尤數Sportsmen Union　柯拉沙　156磅　1914張　1212張
㊁派山具末南Passage Money　海馬惟去　155磅　483張
㊂格來楓拉恩夫Great Triumph　恩卡業沙　158磅　179張
總時間一•二二•三最後二法郎三〇•二　頭馬勝二乘　二三馬相距二乘
獨贏　六元四角
馬位　㊀五元一角㊁五元四角㊂六元二角
搖彩　㊀三四五號五百七十三元四角㊁六〇四號一百六十三元八角㊂二一號八十元九角
關彩　獨馬票總數　一八五四　馬位票總數　二三六〇
十張各得洋二十元號碼如下
六〇〇　二一〇　四三六　三五二
一七五　五七八　二六　四九二　一三六　六三〇

第二次(紐拿中)　賽一哩四分之一
㊀浙江Chekiang　章振遠　165磅　403張　383張
㊁掘雷司派雷特Dress Parade　顧兆麟　157磅　221張
㊂可退勳麥克Quotation Mark　坤山　160磅　1093張
總時間二•三八•一最後二法郎三〇•三　頭馬勝一乘半二三馬相距大半乘
獨贏　三十元五角
馬位　㊀十元二角㊁九十一元八角㊂六元八角
搖彩　㊀二〇三號六百十九元九角㊁一四號一百七十七元一角㊂七四九號八十八元五角
關彩　獨馬票總數　二八九五　馬位票總數　三一七七
十九張各得洋二十元號碼如下　四二八　五一一　七七九　四六
三　四六六　五五〇　二五四　五〇四　三九二　二五〇　二〇
七二二　三四　二五三　六九一　九四　四一〇　六〇　四三
七

第三次(新馬)　賽一哩
㊀沙雪而衣扶Social Eve　海驛維去　155磅　1377張　1277張
㊁勿來特泡不Flanders Poppy　拿特　152磅　307張
㊂司比特夫脫Speedfoot　黃浩　155磅　235張
總時間二•六二•三最後二法郎三六•二　頭馬勝三乘二三馬相距大半乘
獨贏　十一元九角
馬位　㊀六元九角㊁十二元九角㊂十五元四角
搖彩　㊀二三九號一千二百二十三元六角㊁二四八號三百四十九元六角㊂五一四號一百七十四元八角
關彩　獨馬票總數　二八五九　馬位票總數　三八七二
十四張各得洋五十元號碼如下　二四五　三四〇　五四六　五九
四　一〇九　一五一　五八三　一一〇　五〇　二〇七　三二九
二八七　五〇六

第四次(雷特羅司)　賽一哩
㊀勃立生Bri-on　劉順德　158磅　172張　140張
㊁惡脫大蒙色根White Diamond II　李大星　155磅　759張
㊂別隨皮Busy Bee　海驛維去　158磅　670張
總時間二•二一•一最後二法郎三〇•四　頭馬勝一馬頸二三馬相距一乘
獨贏　一百十三元五角
馬位　㊀二十四元四角㊁八元八角㊂九元
搖彩　㊀四八八號九百七十二元一角㊁二五二號二百七十七元七角㊂三二號一百三十八元八角
關彩　獨馬票總數　四五九七　馬位票總數　三七六五
十八張各得洋二十元號碼如下　四八〇　六四七　一〇〇七　七
四四　一〇六五　九一三　一〇二八　七二五　四三三　四五六
五〇一　九四五　九三五　八一三　三九〇　九三　七四三
四六

第五次(軋倫來文泥)　賽五法郎
㊀天宮Tien Koong　畢浩清　165磅　376張　376張
㊁噴汽約羅拉夫Punchinello Life　竇振遠　158磅　239張
㊂雪白林殺令Siberian Plain　恩卡業沙　155磅　483張
總時間一•二三•四最後二法郎二九•二　頭馬勝大半乘二三馬相距大半乘
獨贏　四十元一角
馬位　㊀十三元五角㊁十八元四角㊂十一元六角
搖彩　㊀二五五號九百三十二元四角㊁二二二號二百六十六元四角㊂一四六號一百三十三元二角
關彩　獨馬票總數　三五四九　馬位票總數　三五五八
二十一張各得洋二十元號碼如下　七七一　六四六　九五八　一
〇八二　六五八　三　七五二　七三三　三六九　四一　三七二
二四四　一八三　二八六　五九九　二九二　五三七　一七一
九七〇　一一　六〇一

第六次(好立德)　賽四分之三哩
㊀軋倫康不納Grand Company　李大星　160磅　275張　297張
㊁阿姆茄特Armed Guard　畢浩清　167磅　375張
㊂密特那阿特文丘Midnight Adventure　大拉司　162磅　966張
總時間一•三一•一最後二法郎三〇•三　頭馬勝半乘二三馬相距半乘
獨贏　七十一元一角
馬位　㊀十三元六角㊁十元八角㊂七元三角
搖彩　㊀四四五號一千〇〇二元四角㊁四二一號二百八十六元四角㊂六九四號一百四十三元二角
關彩　獨馬票總數　四六二二　馬位票總數　三四五六
二十張各得洋二十元號碼如下　一〇五七　六三一　三六二　八
五四　五八　六〇七　八五　二八一　一一〇四　五一
八　七六四　六六七　一二二　六七六　二五三　三一九　八五
二　五三五　一九六

第七次(新馬)　賽一哩四分之一
㊀溫軋司Wings　黃浩　155磅　129張　86張
㊁海特羅殺令Hydroplane　恩卡業沙　158磅　1660張
㊂果特生Godson　李大星　165磅　126張
總時間二•三八•二最後二法郎二九•一　頭馬勝三乘二三馬相距二乘
獨贏　一百二十六元
馬位　㊀二十三元七角㊁五元九角㊂十七元六角
搖彩　㊀三四〇號一千〇二十六元四角㊁[illegible]號二百九十三元二角㊂三六五號一百四十六元六角
關彩　獨馬票總數　三八二五　馬位票總數　三三四二
十五張各得洋二十元號碼如下　五五二　六九九　二六八　七五
九　六七一　三四三　八一七　一一六　六二一　八二
〇　一二九　七三五　五九　二四〇

第八次(司必林克)　賽一哩四分之一
㊀蘇州Soochow　黃浩　158磅　2993張　1662張
㊁殺令司華而白色根Prince Walbert II　胡會林　155磅　176張
㊂高地利姆Coeur de Lion　麥根　168磅　22張
總時間二•三六•一最後二法郎二八•三　頭馬勝三乘二三馬相距大半乘
獨贏　六元六角
馬位　㊀五元六角㊁十一元四角㊂三十六元八角
搖彩　㊀一〇一九號九百七十七元二角㊁三號二百七十九元二角㊂一〇三五號一百三十九元六角
關彩　獨馬票總數　四六八八　馬位票總數　二九九四
十五張各得洋二十元號碼如下　二九九　三〇六　二八一　四七
一　一〇一三　四三〇　八〇　一二三　五六四　一〇四五　八
五一　八一一　四六一　二六五　一二四

第九次(蘭林爾卻拿中)　賽一哩
㊀愛普羅Apollo　坤山　160磅　1975張　1029張
㊁司比名脫Spearmint　海而　168磅　229張
㊂海羅頓Herodom　恩卡業沙　163磅　263張
總時間一•五九•最後二法郎三九•三　頭馬勝四乘二三馬相距四乘
獨贏　六元七角
馬位　㊀五元三角㊁六元七角㊂六元五角
搖彩　㊀三一二號一千〇九十九元八角㊁六八九號三百十四元二角㊂三號一百五十七元一角
關彩　獨馬票總數　三一四〇　馬位票總數　二〇七四
六張各得洋二十元號碼如下　一九七　三六五　五三五　一〇一
三　九六三　一九八

第十次(康司瑪泡立登)　賽四分之三哩
㊀白脫而門Battlement　劉順德　165磅　34張　26張
㊁英定康Indian Corn　李大星　163磅　616張
㊂哈林巧司Harry Chase　畢浩清　163磅　31張
總時間一•二九•二最後二法郎三〇•二　頭馬勝半乘二三馬相距一馬頭
獨贏　五百六十四元七角
馬位　㊀一百二十元㊁九元八角㊂一百〇二元三角
搖彩　㊀一三號九百五十五元九角㊁九三三號二百七十三元一角㊂六五三號一百三十六元五角
關彩　獨馬票總數　四五一八　馬位票總數　二九二一
十七張各得洋二十元號碼如下　六五三　八〇七　五六一　一〇
八　一八〇　五三二　五一七　六六七　九七　一〇三
二　五八八　一三八　一四　一一〇　六〇〇　七三〇

第十一次(上海賽馬會杯)　賽一哩半
㊀天老爾子Tien Low Notze　畢浩清　155磅　1002張　377張
㊁地太軋海羅The Tiger Hero　黃浩　155磅　703張
㊂反來派立特Fairy Pride　胡會林　155磅　91張
總時間三•一七•二最後二法郎三〇•三　頭馬勝一馬頸二三馬相距半乘
獨贏　十三元七角
馬位　㊀六元㊁五元五角㊂九元三角
搖彩　㊀五號一千〇〇六元三角㊁七四二號二百八十七元五角㊂六七三號一百四十三元七角
關彩　獨馬票總數　三二四九　馬位票總數　一六五七
九張各得洋二十元號碼如下　一四五　五八〇　六九　一四一
七二九　三七三　四八七　一八九　五七

江灣大賽馬第二日預測

▲第一次　一哩　卻徐杯賽
㊀可退勳麥克Quotation Mark
㊁英船落的Interrupire
㊂掘雷司派立特Dress Parade

▲第二次　一哩　開儀司會鴻賽
㊀會神大蒙色根White Diamond II
㊁別隨皮Busy Bee
㊂英定康Indian Corn

▲第三次　一哩　勒馬廟賽
㊀拿勃而拉夫Noble Life
㊁反立派立特Fairy Pride
㊂飛英Fei Ying

▲第四次　一哩四分之一　衣司脫賽
㊀軋倫卡色而Grand Castle
㊁會林登Wellington
㊂亞而勿林Old Friend

▲第五次　一哩半　新馬大皮賽
㊀沙雪而衣扶Social Eve
㊁海特羅殺令Hydro Plane
㊂溫軋司Wings

▲第六次　五法郎　[illegible]賽
㊀軋倫康不納Grand Company
㊁馬阿米Mon Ami
㊂殺來雪司東Precious Stone

▲第七次　九法郎　開始林賽
㊀司比特夫脫Speedfoot
㊁退而米馬Tell Me More
㊂果特生Godson

▲第八次　七法郎　倫特奧殺倫賽
㊀勃郎司東Brownstone
㊁波多利梅Ptolemy
㊂留血而麥克Racial Mark

▲第九次　一哩四分之一　衣司脫托拉村吐杯賽
㊀密特那阿特文丘Midnight Adventure
㊁阿姆茄特Armed Guard
㊂買司得巡捕Master Jumbo

▲第十次　七法郎　愛不而賽
㊀雪白林殺令Siberian Plain
㊁噴去納羅拉夫Punchinello Life
㊂開雪脫Kissit

▲第十一次　一哩半　雷特好司賽
㊀殺令司華而白色根Prince Walbert II
㊁昊臉翁Hurr Yon
㊂排根末南Bargain Money

廣州市政之歸客談
揚商行市
粉市堅俏
今日戲目

廣州市政之歸客談

無乞丐…路絕平…官民合作　少盜匪…建築物…漸趨整齊

房屋建築、亦漸趨於整齊、廣州係由舊城市改造新城市、最困難之點、即房屋退縮及定割路線問題、行政官員、固大公無私、而市民尤有相當的明瞭、和充分的協助、方得進行無礙、聞四牌樓開闢馬路、將召集該處市民、公開定割路線、所以最近的廣州、已較一年前的廣州光明得多、就是能做到官民合作、倘能持之不懈、二三年後、很可有驚人成績、本來市政、最要在物質建設、所以工務局的責任、實較別局爲重要、

聞該局最近計劃、首先開闢河南馬路、建築鐵路、使河北的商業漸漸南向、而最大的工程、就是填築海珠、該項工程費約二百萬元、限三年完成、並將長堤馬路、加寬至一百二十尺、在石牌籌劃林場及跑馬場、劃分市區、清理六脈渠道、其餘如市府合署模範住宅市場等、均在設計進行中、該市建築物、將由整齊而趨於美術化、故該局有提議美化永漢路之舉、倘能施之有效、再推之他路、努力前進、模範都市之稱、可當之而無愧、並聞該局已派文書主任張肇良分赴滬杭寧等處、實地考察工務、以爲改革市政之一助、

至於教育方面、教育局長陸幼剛、積極推行平民教育、近且增設博物院幼稚園嫲姆學校等、頗爲他市所少見、至於公安、自頒佈搶匪亦要槍決的明令後、搶刧勒贖等事、已絕跡不聞、關於公用、如市營汽車播線台收音機等公用事業、亦頗發展、而財政局長王鐸聲、整理財政、亦漸有裕餘、故建設各事、尚不見匱乏、倘能再詳謀周處、而地方上無重大的變故、則其市政當更可突進、（完）

婦女會善舉

明晚開茶舞會於大華飯店　跳舞…游藝…贈品…

上海婦女會成立有年、乃中國在滬女界所組織、其宗旨爲聯絡感情交換智識、贊助社會慈善事業、成績頗佳、該會附設義務學校兩處、開辦亦歷有年、每年經費、全由該會籌助、本年又有捐助賑災及本埠紅十字會醫院送診免費病牀等善舉、第該會向無的款、各項慈善經費均賴隨時籌措、故訂於陽歷四月一日下午五時至八時假座大華飯店開遊藝茶舞會、備有跳舞音樂及各種游藝、並徵得貴重物品二十餘種、以充搖彩獎品、該獎品於本星期六及星期日兩天陳於大華飯店、所有遊藝茶舞會職員、如會長陳顏雅清女士、李唐瑛女士、施慧貞女士等、均在積極籌劃預備中、入場券每位兩元、彩券每張一元、即在大華飯店經售、凡已購入場券者、可就大華飯店預訂桌位、聞會中除入場券外、並無他項捐款、

零碎新聞

▲南京路商聯會應各會員之請求、昨日召集臨時執監聯席會議、解決貼用印花稅案、當經議決、印花稅爲國家正稅、商民應負購貼之責、但以辦法時有變更、手續非常煩瑣、又以某種印花適用、某種印花作廢、大有無所適從之苦、故決定各店暫照例貼用外、售貨計數發票暫緩實行、除函報告上寶兩特區印花稅局查照及盼復外、再行通知各會員遵行、

▲僑務協進會定於今日下午二時、在老靶子路二二〇號上海粵僑聯合會、招待出席第三次全國代表大會之海外代表、

▲南京路雲南路口華東皮鞋商店所出各式男女皮鞋皆用藝術眼光所製成、故式樣新穎、種類繁多、現該商店營業部已裝修完竣、定於明日開幕、並聞該商店於開幕時[illegible]

▲絲廠協會發起勞資聯席會議（絲廠協會成立至今實爲第一次勞資聯席大會）於前日下午三時開會、計到者該會全體執行委員朱靜庵吳申伯、朱竹晉黃錦帆孫榮昌張佩紳等、暨滬北滬西南市東區虹口胡家橋等六大區職工會代表十八人、（每會三人）由沈鑾臣主席、互相討論之下、公決由各職工負責督促女工改良工作、務使絲身勻淨、以期出品優良、並將廠中浮工（即預備工以備女工告假時代替工作每廠各有五六十人）酌量減除、以輕廠方負擔、一面再行定期召集女工代表開聯席會議、共策進行、

天氣報告

天文台報告、昨日天陰晴、沿海岸有霧、東南風不定、最高溫度爲六四·三、最低爲四五·四、預測[illegible]晴、風向東北東、[illegible]

商場行市　粉市堅俏

釐價低落　拆亦鬆動　標金外匯無市

▲洋釐　昨三月三十日匯市、其形勢[illegible]、因適銀行封關期內、鮮有進出、同業各莊交易亦屬稀少、乃價格轉趨低落、早午兩市同爲七錢一分八厘三毫七五、較前天減去二毫半、江南小洋亦降半厘、計六錢一分四厘半、廣東毫早市五錢八分六厘、午後五錢八分六厘五、與上日相同、銅元加長一千文、計大錢四百十四文、[illegible]計二千九百七十六文、貼水五十五文、角坯二百四十三文、

▲銀拆　昨逢西曆、銀行封關、故收解進出無多、各莊對內亦無大宗、華商需要亦鮮、而銀拆已見鬆動、早午兩市同爲三分、比較前日計減二分、

▲標金　外匯、大條、因銀行封關無市

內匯匯水見增

昨日華商銀行公會報告國內匯兌、匯水平津漢等均見增上、計北平公砝升一兩、爲一千〇四十六兩五錢、洋匯強半元、爲一千〇〇一元五角、天津行化亦升一元、計一千〇五十四兩五錢、匯兌漲五角、計一千〇〇〇五角、漢口洋例高五錢、爲一千〇二十三兩五錢、洋匯增四元半、計一千〇〇八元、重慶銀匯漲十兩、計一千〇二十兩、洋匯升十元、爲一千〇〇五元、成都銀匯升十五兩、爲一千〇二十五兩、洋匯高十三元、爲一千〇三十五兩、洋匯殘五元、計一千〇三十元、

債市尚屬堅穩　善後獨降半元許

昨（三十日）華商證券交易所各債貨交易、從形清淡、如上午現貨僅一盤有市、計開出種類雖不少、而均係零星交易、故兩市成交數各有一萬數千元、計做開善後及九六各一萬元、其他如二五券一千元、續發三千元、捲烟券二千元、整六七長各成交三千元、期貨市況尚佳、惟以人氣又轉平穩、故進出不若前日之盛、但善後公債交易仍獨較暢、計全日成交總數爲三百十五萬元、中善後占額爲一百二十一萬五千元、續發八十七萬五千元、整理六厘六十四萬元、七長最清、祇四十二萬元、至各債市價趨勢、初以市氣尚佳、續見堅俏、編遣買方亦尚屬平穩、但終以實需估優、故債價於盤旋穩踏中漸趨鬆軟、而以善後跌降較甚、共近期全日亦有一元之譜之上落、其他祇有三四角之變動、結果較前日獨善後公債降下半元許、整理債四月期續大六七角、遠期則七長好角許、整六不動、續發亦略大一二角、現貨整六仍大八角、二五券不動、餘均稍披、債市前途、又有盤旋穩穩之勢、

證券開拍　續發捲烟庫券　四月一日起實行

國民政府現發行之續發捲烟國庫券、定額爲二千四百萬元、利息爲月息八厘、按九八扣實收、日下先填給預約券、俟正式庫券印就再行換發、此項庫券之還本付息辦法、以三十四個月償還本息、自民國十八年四月份起至十九年三月份止、每月還本百分之二、自十九年四月份起至十一月份止、每月還本百分之二五、自十九年十二月份起至二十一年一月份止、每月還本百分之四、並按月付息一次、利隨本減、並准優待認購各戶起見、准預扣息金預付本金六個月、又政府前曾發行之裁兵公債、業已取銷、停止發行、故此項庫券總額內之一千萬元、即爲補換已發行之裁兵公債、華商證券交易所經理事會議決、以此項庫券有關短現期貨交易之必要、茲定於四月一日起、實行開拍該種庫券現期貨買賣、昨已於市場公告矣、

粉市堅俏　麥市毫無生氣

昨日粉市、上午二月份收盤漲二厘半、爲二兩二錢六分五、三月份亦漲二厘半、爲二兩二錢三分五、六月份跌一厘半、爲二兩二錢一分二厘半、七月跌二厘半、爲二兩一錢一分五、八月份跌二厘半、午後二月份又漲起二厘半、三月份跌二厘半、前市近期頗堅俏、遠期則嫌弱、後市除三月份稍現軟弱外、餘均向上、本各市雖有漲落、其數不出一分、某種平穩已極、昨市之漲、蓋因內地方面有拆補關係、市上現粉、已達五十餘萬包之鉅、各廠雖日夜開足機器趕造、隨每日所得、解交各戶、不敷甚鉅、故現在本客稍欲出現粉、非在本星期前預先通知廠家不可、現粉奇緊之情形、實爲從來所未有、近來若最星、蓋因一般經營者、處此久無生氣之麥市中、心思既無、意興亦濫散、除將本月份多頭了結、餘均無關旺之交易可做、現貨交易、仍寂無所聞、

棉市人心頗堅

昨（三十日）紐約利物浦及孟買棉市、均以假期休業無市、本埠棉市、頗形堅定、蓋以紗市良好及來源缺乏故也、紗布交易所漢標前市各月期三錢至五分至二錢、後市又好五分、各月期價如下、[illegible]

紗市漲跌各異

昨日本埠紗布交易所十六支人標市況、以價格鎖供、致買氣忽旺、價格大漲、前市各月期大起二兩八錢至一兩一錢、後市又大一兩一錢至二錢、各月期價如下、[illegible]

市價一覽

三月三十日（星期六）市

昨逢耶穌聖誕期內銀行封關無市

◉國內匯兌　銀行公會報告各省匯市

[illegible]

◉各國金銀貨幣價　[illegible]

◉金市　昨逢西曆清明期內[illegible]無市

◉銀洋錢市　[illegible]

◉上海華商證券交易所　[illegible]

◉上海華商紗布交易所　[illegible]

◉上海物品證券交易所　[illegible]

◉上海麵粉交易所　[illegible]

◉滬南米市　[illegible]

◉滬北米市　[illegible]

◉無錫米市　[illegible]

◉無錫雜糧市　[illegible]

◉無錫紗市　[illegible]

◉大連油豆餅市　[illegible]

◉油豆餅　[illegible]

◉現貨麵粉　[illegible]

◉糖市　[illegible]

◉利物浦棉市　[illegible]

◉紐約棉市　[illegible]

◉孟買棉　[illegible]

◉煤油　[illegible]

同伴遊春

春光明媚、心神怡愉、婦女體弱、遊行郊外、尤足氣喘胸襟、咳嗽、覺步履疲乏、宜速服本藥房發行之「人中寶」「保肺漿」是乃血虧經衰、肺癆損症、

人中寶　補血調經　培養全身

保肺漿　化痰止咳　根治喘咳　百病霍然

二藥調治、行見身體康健、

價目　人中寶 大瓶二元 小瓶一元　保肺漿 大瓶二元七角半 小瓶一元

上海四馬路中市　太和大藥房總發行

中外各埠分店各大藥房均有出售

工部局電氣處

冬令嚴寒　令媛公子　酷愛溫暖　請備電爐　輕便安穩

每千租費銀二兩

辦公處　福州路十七號　陳列所　南京路[illegible]

滬寧火車表

[illegible]

杭滬火車表

[illegible]

船期

三月三十日

▲進口輪船報告　[illegible]

▲出口輪船報告　[illegible]

外洋輪船報告　[illegible]

只需一試

治咳專家　唐拾義　久咳丸

即有華咳防癆之功

每瓶一元　各埠世界各藥房均售

上海廣西路角父子大藥廠

今日戲目

常年義務送登

◘電影◘

戲院	地址	片名	時間
夏令配克	靜安寺路卡德路口	小英雄	二時半 五時半 九時一刻
卡爾登	靜安寺路派克路	學生軍	五時半 九時一刻
光陸	博物院路	學生軍	三時 五時半 九時一刻
愛普廬	北四川路	良友	三時 五時半 九時一刻
大光明	靜安寺路	刀光倩影	二時半 三時 九時一刻
奧迪安	北四川路	皇宮秘史	二時半 五時半 九時一刻
好來塢	海甯路乍浦路	處女奇情	二時半至十一時連映不停
百星	老靶子路福生路口	紅顏碧血	三時 五時半 九時一刻
北京	北京路貴州路	異性熱力	三時 五時半 九時一刻
上海	北四川路	碧海情花	三時 五時半 九時一刻
東海	東西華德路茂海路	球大王	三時 七時 九時
東華	法租界霞飛路	情俘	五時半 九時一刻
東南	民國路寶佑門對面	從軍夢	三時 五時半 九時一刻
共和	西門外方板橋	亂世忠臣	三時 七時半 九時半
武昌	東武昌路	新任海軍	三時 七時 九時半
通俗	大東門南小南門北	小劍客	二時半 七時 九時
中華	吉祥街	紅蓮寺	三時 七時 九時
奧飛姆	曹家渡五角場	羅克空城計	一時 三時 六時半 八時
中央	六馬路	荒唐將軍	三時 五時半 九時一刻
新中央	甯海路	荒塔奇俠	三時 五時半 九時一刻
恩派亞	法租界霞飛路	荒村怪俠	三時 五時半 九時一刻
萬國	虹口大源莊	最後一笑　租妻秘密	三時 七時 九時
卡德	卡德路	黑奴魂	三時 七時 九時
世界	閘北寶興路	蜘蛛黨	三時 六時 八時

◘舞臺劇◘

共舞台（法租界）　日戲 一二本水滸傳　夜戲 全本武則天　演員 蓋叫天 白牡丹 陳鶴峯 碧雲 [illegible]

大舞台（三馬路）　日戲 全部紅鬃烈馬　夜戲 打漁 無情郎 紅綃　演員 尚小雲 楊寶忠 小翠花 金少山

第一臺（四馬路）　日戲 三本 開天闢地　夜戲 四本 開天闢地　演員 劉筱衡 秦麗娟 安舒元 陳筱穆

上海舞臺（四馬路）　日戲 黃慧如與陸根榮 八大鎚　夜戲 十一本 十二本 寶扇恨　演員 張如庭 趙如泉 趙君玉 郭[illegible]

十八年三月三十一日 MAR. 31, 1929.
每逢星期三星期日隨時報附送
第五百四十九號

圖畫時報

九田曼民

徵求國際國家地方社會紀事,名人,閨秀,科學,體育,遊藝,時裝,美術,考古,遊覽,古跡,名勝,風俗,人種,動植物以及種種珍奇特異照片,凡足以增閱者之興趣者,本報異常歡迎,酬金從優,如有必須寄回之照片,請於背後寫明住址,以便檢還

法國里昂市府畜鴿萬多投以豆麥飛集肩掌毫不畏懼 (黎叔平贈)
Government The Municipal of Lyon, has fed a lot of pigeons, whenever you throw bean or wheat at them they used to beat their wings and perch on your shoulders without fear.

閨秀樂雅女士 (吳鳳熙)
Miss Loh Ya.

福建泥溪巖下之魚首石 (廈門吳鼓近)
Fish Head Stone, Amoy.

牙牙 (允仁)

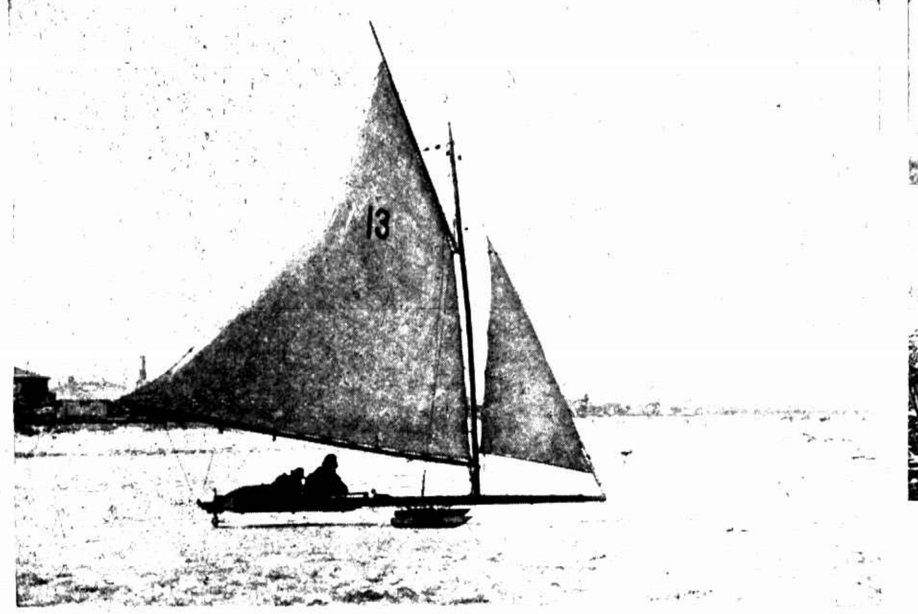

遼河之冰帆 遼河多日結冰利用冰帆運貨客 (傅珍特贈)
Passengers and freights are conveyed by means of the boats when Liao Ho is frozen hard.

女詩人伍夢蓮女士生於澳洲年方十七幼習美術家十二歲即從事英文詩之創作其命才爲京都中外人士所贊賞去年在金陵大學專攻文學得此優之成績且以全力研究中國文學此照片即其在玄武湖畔之真靜
Miss Wu Moung Lien, seventeen years old poetess started to write verse at 12. Now made very good record in Gin Lin College, Nanking.

江浙漁家編竹爲籠以畜魚類 (馮朱粉贈)
Fishers of Kiangsu and Chekiang keep fishes by weaving bamboos into baskets.

漢口自由西報記者林芳伯之夫人及其愛子 (龍碧贈)
Mrs. Lin Fang Pe and her loving son whose father is a journalist of Hankow.

蒙古開魯妙林剎之喇嘛塔 塔共二年建於元
末雕刻彩畫之精爲東蒙各喇嘛塔之冠 (珍特)
The Lama Pagoda in Mongolia, built in Yuen Dynasty is the most excellent one in Eastern Mongolia owing to its fine engraving.

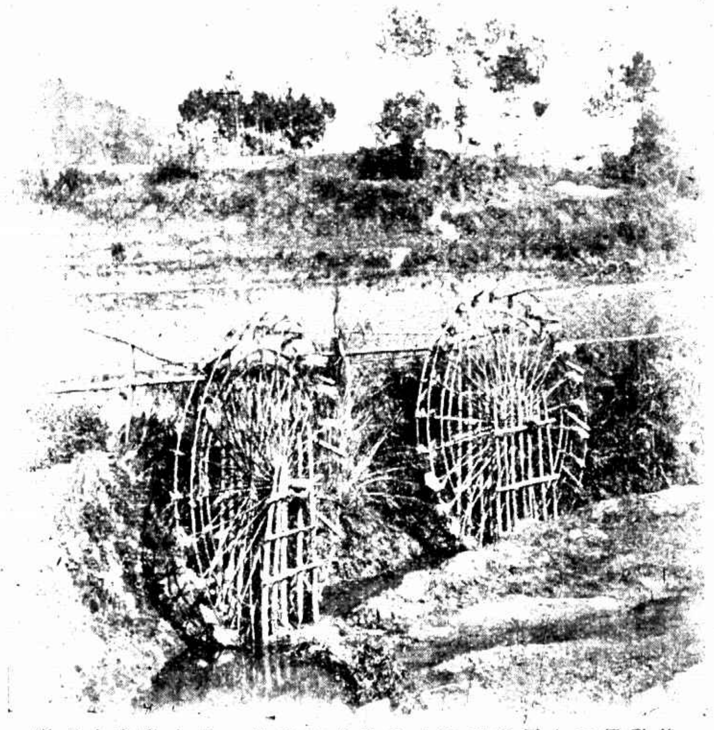

廣西之自動水車 此爲舊式農具之精巧者用人工撥動後
即能利用流水之力自動上水灌田循環不息 (星樵)
The automatic water wheel in Kwangsi is the skillful agricultural imple- old fashion. It wheels and irrigates sucessively with the

上海婦女會將於明日下午四時半爲義務學校籌款在大華飯店開茶舞會
自左至右蕭嘉璐女士韓佩安女士王大樂女士夏璐敏女士 (唐瑛贈)
A tea dance of Shanghai Women Union will be held in Majestic Hotel on 4. 30, P. M. to-morrow, for raising funds for the free schools. From left to right: Miss Shio Kai lu, Miss Han Bei-an, Miss Wang Dah-loh, Miss Hsia Lu-min.

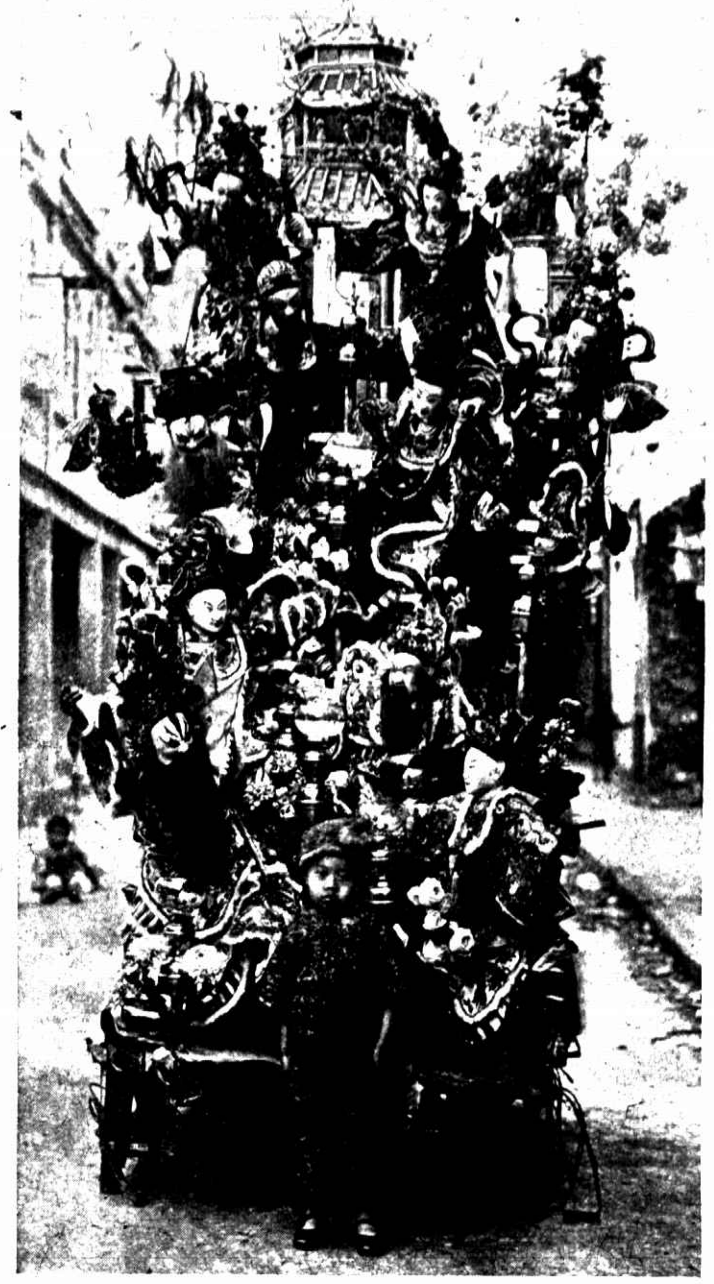

潮州著名之彩燈(飾復中興) (蔡照衢贈)
The famous adorned lantern of Chouchow.

茶舞會參與者六人(自左至右)(上)徐永燦夫人譚保慎夫人陳炳章夫人(下)宋梅英女士李金髮夫人梁步夫人 (唐瑛贈)
Ladies participating the tea dance. From left to right, upper row, Mrs. Chu Yun-hsaun, Mrs. Tan Pao-cheng, Mrs. Cheng Ping-chang; bottom row, Miss Song Mei-shiang, Mrs. Le King-fe, Mrs. Liang Bu.

本報特約記者蔡仁抱日前啓程赴西南各省與其家人臨別留影
Mr. Hsai Cheng-pao, the journalist of the Eastern Times, who started for South-Western Provinces for the purpose of collecting materials for the West Lake Exhibition, took leave with his family.

雲飛汽車公司
日夜出租
普通電話西一八一九
自動電話三零一八九
每句鐘三元
念分鐘一元

國貨腳踏車
大興車行首先製造
六種商標
歡迎
國內同胞 軍政機關 團體學界 一致提倡 熱忱採用
八旗牌 每部國幣五十五元
紅馬牌 每部國幣五十五元
驊馬牌 每部國幣五十元
三雞牌 每部國幣四十八元
美鹿牌 每部國幣四十五元
新女牌 每部國幣四十元
招請各埠經理
另訂詳章 函索即寄
大興車行
上海虹口外白大橋北堍
天潼路密勒路頭
電話北三二六一號

冠生園飲食部
為上海最完備之飲食店
四分部
衛生價廉
廣州酒菜部 著名 隨意小吃 全席宴會
飯食粥品部 著名 廣州鍋飯 魚生肉粥
麵食餅點部 著名 伊府鍋麵 奶粉豬油包
冰室飲品部 著名 汽水夾餅 浜格冰淇淋
地點南京路寶善街口西

時報館
兼營印刷出品
迅速字體清晰

㈢婦女聯合會書記並會計Miss Mary E. Ferjuson（蔣漢澄）
③ Miss Mary E. Ferjuson, the Secretary and Accountant of the International Women Union.

㈠北平國際婦女聯合會日前假外交大樓開會到會者四百餘人圖中自左而右副會長Mrs. Sigrio Fischer此次會議主席朱胡彬夏Mrs. T. C. Chu副會長Mrs. W. E. South Gott（魏守忠）
① The meeting of the International Women Union was held in the building of the former Ministry of Foreign Affairs Peiping. Nearly four hundred members were attended. From right to left, Mrs. Signo Fischer (vice president), Mrs. T. C. Chu (president), Mrs. W. E. South Gott (vice president).

㈡會後餘興梅蘭芳演（思凡）一劇（蔣漢澄）
2. After meeting they amused themslves by enjoying the famous act "Tze Van" performed by Mei Lan Fang.

北平正陽門國貨陳列館之出品 ㈠名貴物品之一 象牙雕刻二十四層通花球
The products of Native Products Museum, Peiping. ① The carved ivory ball with twenty-four shells.

㈣親到會之熊希齡夫人與長女公子（魏守忠）
④ Mrs. Hsiung Hsi Ling and her elder daughter were attended to the meeting in person.

㈡膠濟路沿線之出品
② The products along Kiaochow and Tsinan Railway Shangtung.

㈢康熙窰瓶價值兩萬元
③ A Kong-Hsi porcelain jar valued 20,000 dollars.

天津南開大學校景（鼎章攝）
The general view of Nan Kai University, Tientsin.

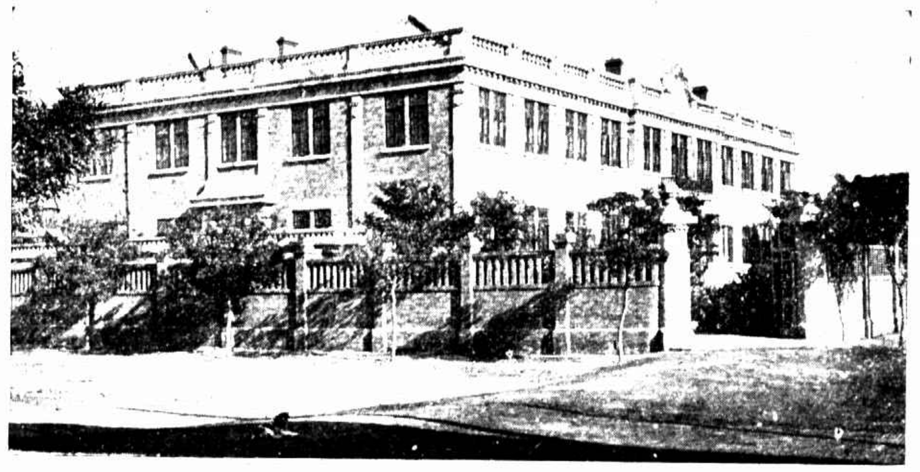

天津南開中學校景（鼎章攝）
A view of Nan Kai Middle School.

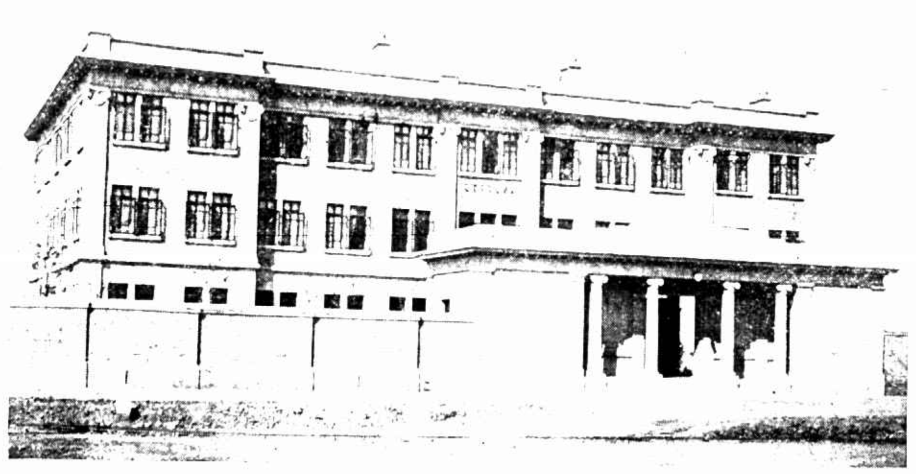

天津南開女中校景（鼎章攝）
A scene of Nan Kai Girl School.

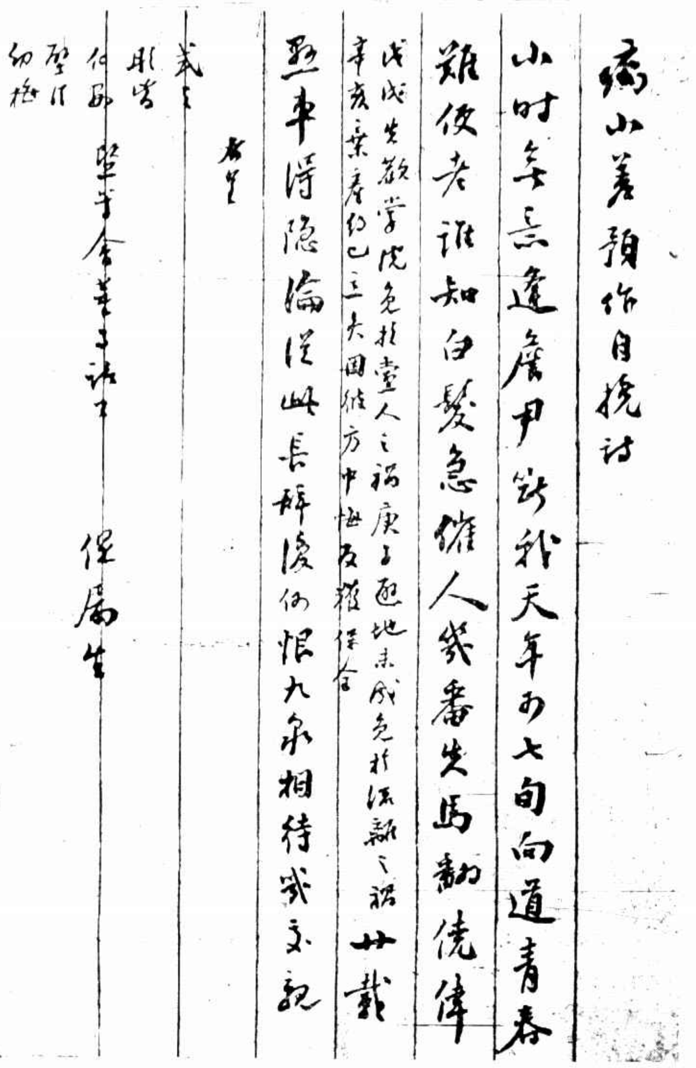

㈤嚴修遺像 嚴字範孫前清翰林曾任貴州學政學部侍郎等職創辦北方最著名之南開大學晚年篤以詩字自遣此為其病危時自輓詩（鼎章攝）
Mr. Yen Hsiu who had been a proniment official in Ching Dynasty died now. The Nan Kai University, Tientsin, was established by him.

王開照相館
南京路ㄗ五ㄙ八號樓上
電話中央一二六五號

都錦生絲織廠
美術化的絲織品
大減價
滬行 上海北四川路 ... 電話北四二九三六
杭行 杭州新市場花市路 電話西二一三號

南京路中
綺華公司
▲花邊飾品
▲新裝衣料
大減價
▲並贈象牙筷
新到手提袋
花樣數百種
每只減沽一元二角半起至三十五元止

Agfa
BILLY
The Small Pocket Camera

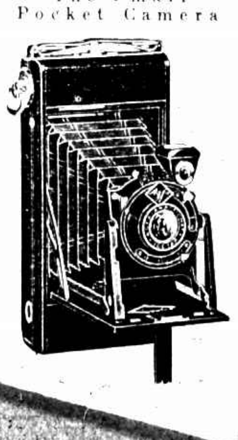

必利
最新式廉美的卷片鏡箱
各埠照相材料店號均有出售
說明書函索附郵四分即奉

凡拉蒙
主治牙痛及一切疼痛
各大藥房均有出售
上海德商先靈洋行

歐美服裝專家
男女結婚禮服出租
利洋服公司 ...
第一支號在南京路黃浦灘口沙遜房子工部電燈處間壁
第二支號中國青年會
第三支號靜安寺路萬國青年會
HENRY THE TAILOR